工商晚報
THE KUNG SHEUNG EVENING NEWS
43, Des Voeux Road, Central
HONG KONG
Cable Address 2075
P. O. Box 62
督印及承印：工商日報有限公司
地址：香港德輔道中四十三號
電話：編採部 二二二二式　營業部 六五四式五二六　廣告部 七二式一四〇十　社長室 八五九六九七式　督印 ……
出紙壹張半售價壹毫

今日發刊「體育專欄」出紙一張半

本報舉辦第三期有獎填字遊戲

本報邇來力加刷新所有電訊港聞副刊各欄均表露出新面貌銷路日增爲增加讀者興趣舉辦有獎填字遊戲第三期由廿一日開始（刊在第四頁）獎品全部由福利達洋行送出盼讀者特別留意

克魯契夫要求取消聯國秘書長
英美同聲嚴厲斥責
指蘇向聯合國挑戰
土耳其伊朗等紛起爲韓馬紹辯護

【聯合國廿三日路透社電】今日美國及英國聯合抨擊克魯契夫，謂其建議三人執行機構去替代韓馬紹係蘇聯向「聯合國宣戰」。蘇總理大事抨擊秘書長，因而使此世界組織發生嚴重之危機。渠指摘韓馬紹爲殖民主義之傀儡，並建議聯合國總部遷往瑞士，奧國或蘇聯。美國務卿赫達指摘克魯契夫向聯合國宣戰。英國外交部發言人對記者稱：克魯契夫之抨擊，係向聯合國宣戰。觀察家認爲此係英國爲聯合國及秘書長職位而辯護之最強硬言辭。今夕白宮稱：艾森豪贊同赫達之意見，認爲克魯契夫之演辭係全面攻擊聯合國。在蘇總理要求取銷秘書長職位之後兩小時，伊朗及土耳其均爲韓馬紹辯護。韓馬紹將待下週始答覆蘇方謂渠協助西方之抨擊。

【聯合國廿三日合衆國際社電】美國國務卿赫達，本日指稱蘇聯總理克魯契夫設法破壞聯合國與煽動所有剩餘殖民地區之叛亂。赫達認爲迦納總統係蘇聯共黨集團之一員，并謂渠似乎正在企圖爭取非洲國家一個左翼集團之領導權。該美國國務卿極力證實克魯契夫對韓馬紹之各項抨擊，并謂美國曾立即設法覓致若干辦法，俾提出對於聯合國秘書長舉行一次信任投票之動議。但赫達謂，根據程序規則，此舉係無可能。赫達係在克魯契夫在聯大完成其兩小時高聲演說之後不久，在外國記者協會午餐會席上，對蘇聯之策略加以證言。

【聯合國廿三日合衆國際社電】西方三大國家外交首長今晚將會商如何發展聯合國并計劃針對蘇聯宣戰之戰略。英外相荷姆與法外長牟維里將與美國務卿赫達，在其旅邸共同晚餐共商進行。西方外長會議亦將爲英首相麥美倫於本週末來美與美總統晤面後，始於下週赴聯大演說一事作準備。外交方面，一般相信麥美倫將針對克魯契夫今日在聯大之演說，加以駁斥。

【聯合國廿三日法新社電】今日靈通之聯合國人士稱：聯合國秘書長韓馬紹，不立即答覆蘇總理克魯契夫取消秘書長職位之建議。此方面人士認爲韓馬紹覺得表示意見與答覆克魯契夫，係聯合國大會之責任。

西方官員認爲老克在聯大演說
係共黨集團宣傳作用
圖鬆弛西方圍剿政策

【聯合國廿三日合衆國際社電】今日西方官員謂，克魯契夫之聯合國演說辭，係在此世界組織掀起洪流般對擊共黨集團之一種大規模宣傳努力。初步之反響謂，蘇聯領袖之包羅萬有演辭，雖比較溫和，但強調蘇聯與西方各種可以預料之紛歧意見，而令到東西緊張性增加。克魯契夫之要求取銷聯合國秘書長韓馬紹之職位，及設立三國執行機構，招致立即之批評，因爲此係一兩小時以上演辭之唯一嶄新意見。西方官員謂，此建議顯欲使共黨及中立國以三分之二執行權，控制聯合國。在克魯契夫建議下之一種共黨形式之聯合國主席團，每一個共黨集團、中立國集團及西方集團，將有一人參加該機構。克魯契夫之裁軍建議，係將日內瓦十國會議時共黨集團提出之計劃，改成新形。本年六月共黨國家代表曾退出日內瓦會議，蘇聯總理一再要求在三個階段作全面性之裁軍，並提出西方久已認爲不夠充分之觀察及管制辦法。其言辭顯欲東西兩方之關係，更爲疏遠。克魯契夫之肆意要求推翻各處殖民主義（其個人解釋之一種殖民主義），被西方官員認爲此係對非洲新國家而表露之一種宣傳姿態。老克之強烈支持剛果魯孟巴，以及要求取銷韓馬紹之一個職位，係對付聯合國特別大會打擊蘇聯之一種自然反響。克魯契夫抨擊聯合國秘書長之一個職位，並認爲新發展已使該職位無存在之必要，克魯契夫之建議，認爲聯合國要遷出美國之外。渠稱已脹大申訴其保護之行動，係一種限制。

老克演說艾克懶聽
昨已返回白宮
下週再返紐約晤各首長

【華盛頓廿三日法新社電】艾森豪總統本日在蘇聯總理克魯契夫在聯大發表演說之際，回返白宮。據白宮官員宣稱：美總統大概將在華府度其週末，然後於星期一晨前往費城，發表選舉運動演說，渠隨後將重返紐約，俾向天主教慈善團體全國理事會，發表演說，并繼續與聯合國各國代表團首長舉行會談。

【華盛頓廿三日合衆國際社電】艾森豪總統將於星期一在紐約與阿剌伯聯合共和國總統納塞爾，與印度總理尼赫魯舉行會談。白宮并宣佈美總統將於星期二晨在紐約與英國首相麥美倫會晤。艾森豪總統仍然未有在渠於下週初返紐約時與蘇聯總理克魯契夫會談之若何計劃。美總統并預定於下午六時三十分（格林威治時間）在華都酒店總統套房，接見亞非集團有勢力之人物尼赫魯。

英揆在聯國期間
可能與老克作秘密會談

【倫敦廿四日美聯社電】據政府方面人士於星期五晚宣稱：麥美倫首相在渠與蘇聯總理克魯契夫在紐約參加聯合國大會期間，將無疑與克魯契夫舉行秘密會談。蘇聯方面并未有提出對舉行一項會談之若何建議，英國方面亦不欲首先採取行動。但某方面人士謂：「彼等將同在該一座大廈之內，彼等均具備談話之條件，彼等似極有可能在休息室或大堂內互相碰頭。此將係一項自然發生之事情，而此舉亦可能導致一項秘密會談。」麥美倫將於星期日晨啓程前往美國，預料渠將於星期二與艾森豪總統會談，并述渠曾建議在距今數個月之後舉行一次新的高峯會議。

「五福臨門」四女
兩個早已作媽媽
一個結婚將生子
最小的雲英未嫁

【加拿大蒙特里爾廿三日美聯社電】以五胞臨門轟動全世界之第三小姐，瑪莉。第安娜，頃宣佈本年十二月中旬將誕生第一個嬰孩。瑪莉小姐一向被認爲在五女中最孱弱之一個，伊於一九五八年嫁與駐北克政府一個官員。伊之長姊絲茜爾，第安娜，與一無綫電機械師於一九五七年十一月結婚，於一九五八年九月十五日誕生一男。二姊安妮蒂，亦於一九五七年十月與一金融機構主持人結婚，至年之十一月二日舉一男。小妹汪尼，第安娜雲英未嫁。第安娜本爲最小之一個，不幸於一九五五年，患腦膜炎逝世。

老克暗示將德國問題
留待下次高峯會商討

【紐約聯合國廿三日法新社電】蘇聯總理克魯契夫，本日在此間暗示渠將待至下一次高峯會議，然後考慮關於德國和約之各項單方面步驟。該項暗示，係在克魯契夫向聯大發表演說所揭出者。克魯契夫追述渠曾建議在距今數個月之後，舉行一次新的高峯會議。雖則去一次高峯會議陷於破裂，但渠確信，現時之情勢，係有利於解決上次大戰後懸而未決之各項問題。

緬總理宇汝 月底訪北平

【巴黎廿三日法新社電】今日北平電台稱：緬甸總理宇汝，將於九月底到達北平，以便簽訂中共緬甸邊界條約。周恩來將于明年一月初訪問仰光，以交換該約之批准書，及參加緬甸第十三屆獨立慶典。

今日天氣

輕微至和緩東風，除局部有驟雨外，天色頗好。

赫達表示 阻中共入聯國 美政策仍不變
譴幾內亞及迦納贊成中共加入

【紐約廿三日法新社電】國務卿赫達本日向外國記者協會宣稱：美國關於中共加入聯合國之立場，本年將不會有所改變。赫達本日重申美國政府本年對於中共加入聯合國問題之立場，將不會改變。赫達係答覆一項詢問，鑑於亞非國家主張中共加入聯合國之趨勢，美國是否將重新考慮其對於准許中共參加之立場。赫達答謂，兩個非洲政府，曾表示彼等贊成中共參加聯合國之意見，渠并謂該兩個國家，係幾內亞與迦納。

英聯邦領袖 正加強活動
聯大將進入第二週

【聯合國廿三日路透社電】當最多之國際外交人員雲集聯合國之際，英聯邦之地位，加緊增强，並在九月廿六日進入第二週之時，各英聯邦領袖處于重要角色。加總理狄芬貝克將于星期六日在紐約與其他英聯邦之首腦會晤。英首相麥美倫及印總理尼赫魯將于本星期日晚間抵步，由是英聯邦之代表人數將增加。迦納總統恩克魯瑪係最先抵達之英聯邦領袖，並且開始在幕後談判。渠曾與艾森豪總統及英外相荷姆密商。狄芬貝克可能集中裁軍問題，並強調需要從速恢復談判。尼赫魯亦同樣渴望兩方再度會議，不只談及裁軍而且加速停止核子試驗之談判。麥美倫將於九月廿七日晨與艾森豪總統在紐約作密談，渠將與許多政府領袖會商，並或許與蘇總理會談。但無意召開任何正式之「高峯會議」。

法與北約國家 空防問題協議

【巴黎廿三日路透社電】消息靈通方面人士本夜宣稱：關於結束法國與北大西洋公約組織各盟國對歐洲空防合併問題所引起之爭端之一項協議，將於下星期在此間予以宣佈。歐洲盟軍最高統帥部官員謂經已獲致「甚大之進展」，并謂希望「不久」將可達成完全協議。法國拒絕將其空防與大西洋各盟國之空防合併，曾成爲法國在北大西洋公約組織內部關係引起緊張之數項問題之一。該方面人士謂：定於下週對空防問題公開發表之妥協辦法，將把法國空防體制完全合併爲盟國空防警報網之一部份而言，該方面人士謂，該項妥協協議，規定法國飛機將繼續合併於與德國接壤之前進地區，但關於開火之任何命令，祇能由一個法國將官所發出。在後方地區（包括大部份法國地區）內，法國空防將繼續由國家所指揮。

老克提出要求 駐韓美軍撤退

【紐約聯合國廿三日路透社電】蘇聯總理克魯契夫本日向聯大發表演說，要求「所有美國軍隊立即與完全由南韓撤退」。渠宣佈，該等部隊之留駐，不獨在韓而且在整個遠東令到氣氛遭受毒害，并經已使到例如舉行各項錯誤選舉等項可恥事實，竟然發生。

英駐聯合國代表團 準備宴東西方領袖
邀老克及加斯特羅參加

【紐約廿四日合衆國際社電】英國經已採取首要行動，邀請蘇聯總理克魯契夫與古巴總理加斯特羅，與其他主要聯合國代表於星期五參加一次外交宴會，俾使到東西方聚首一堂。現尚未確知克魯契夫或加斯特羅，將否接納該項邀請？英國駐聯大首席代表狄恩，將在愛哈頓英國代表團總部，於下午所設之晚宴中，充作東道主。英國外相荷姆係貴賓之一。安全方面人士謂，刻正準備一切，以便克魯契夫與加斯特羅兩人萬一出席參加。

西方三強外交人員 仍可自由入東柏林

【柏林廿三日合衆國際社電】今夕一蘇聯發言人稱：「西方三強外交人員，仍然可以自由進入東柏林。余知道西方盟國佔領官員之旅行，未受到新限制，並不會遇到新例之強行。」當記者詢問星期四東德警察企圖阻止美大使杜陵進入東柏林之時，蘇大使館發言人作上述之答覆。

寮國動亂局勢加劇
永珍昨再被炮轟
美擬勸使寮王遏止流血內戰

【本報綜合報導】寮國總理府宣佈稱：永珍於廿二夜再度被猛烈砲轟擊，但損失之若何，仍未獲悉。據報告，該項砲轟係於昨晚十時（當地時間）開始發生，最初之爆炸聲特別響亮，隨後并逐漸變爲稀疏。據官方人士告知合衆國際社記者稱：「吾人特別重視此事，并刻正考慮所應採取之行動」。在上星期日晨發生一項類似之砲轟後，寮國總理蘇佛瑪親王，曾向泰國提出抗議，謂該等砲彈，係由湄公河對岸泰國境內所發射者。寮國反革命領袖邦烏姆親王廿三日宣稱：渠將不服從寮王華當前往鑾巴喇邦之一項命令。渠曾奉召偕同永珍親寮蘇佛瑪親王在該寮國王城與國王會談。該項命令，係於蘇佛瑪所部七營部隊昨日擊退邦烏姆親王兩營反革命部隊之後不久所發出者。邦烏姆親王在寮南索旺革命總部宣稱：渠相信在鑾巴喇邦有甚多之蘇佛瑪黨羽。渠謂：渠在現時成行，將係至不安全。寮王華當曾召集由該兩個寮國親王舉行一次會議，俾尋求對現時危機之一項解決辦法。據永珍電台廣播稱：蘇佛瑪謂：渠將率領一個政府代表團，俾與寮王會談。據稱：渠之決定，經已獲得永珍聯合內閣之支持。由泰美雙方所推薦之邦烏姆反革命部隊，於星期四在進入北汕之後曾堅守數小時，然後撤退。據此間所接獲之消息稱：桑美賀將軍在退却後曾飛越該地區上空。一般相信渠刻正計劃一次反攻。但永珍電台謂：「該小組之敗退，經已明確終止該革命委員會之軍事野心」。索旺反革命總部未有說明若何死傷數字。永珍電台力謂：邦烏姆之部隊，有三人被擊斃，「并有多人受傷」。該電台并謂蘇佛瑪所部之軍隊，已有人受傷。據曼谷本夜所收聽之永珍電台消息稱：蘇佛瑪將率寮王華當之命令，在鑾巴喇邦舉行一次會議。據大道社於星期四日曝稱：中共已決定若干軍事措施，俾赤化寮國。美國大使勃朗曾飛往寮國王城鑾巴喇邦，向寮王華當作一次……拒絕評論寮王所發表之談話。寮王華當曾設法使到永珍蘇佛瑪與索旺之兩個敵對政權聯合一致，但迄未有獲得成功。美國現承認蘇佛瑪政府爲寮國合法政府。美國駐永珍大使館，廿三日派遣兩個使者，前往寮南索旺革命軍總部，請求革命軍與蘇佛瑪政府聯合一致，俾使到寮國危機獲得終止。此項消息，係於本日由美國權威方面人士所透露者。該方面人士謂：該等使者將表示美國政府對於寮國之分裂感到關切，彼等認爲該項分裂徒然有利於親共之「戰爭寮國」而已。

播艾克演詞 美國之音受蘇干擾

【華盛頓廿三日路透社電】今晨美國新聞處稱：蘇聯對「美國之音」用俄語廣播艾森豪總統之聯合國演辭，曾干擾半小時以上。

西豪大茶樓
中秋月餅
質料上乘
信譽保證
西環卑路乍街一四四號
電話四七八八三至六

永生和酒庄·廿五年·紅牌双蒸
天寶堂
八十四週年紀念
八月初一起 八月廿日止
龍虎鳳酒
買一送一
酒樓茶室各代理 一律買一送一
香港文咸東街一壹一號·電話四一六一四〇

蓮香月餅

九龍人人米行
電話五〇八八〇
地址：油麻地新填地街一〇五號
人人白米……人人稱襯
人人品質……人人讚好
人人價錢……人人話平
人人斤兩……人人稱夠
人人宗旨……人人滿意
人人招牌……人人信任

新雅大酒店
酒樓·餐廳·夜總會
首次到港特別情商
日本性感尤物！
黑田明美小姐
北野玲子小姐
表演肉感艷舞！
每晚十時十五分 一時正 兩場演出
歌唱紅星 張露 …… 小姐主唱
地址：彌敦道六三五號 電話：五二〇〇一

奇香月餅
皇牌
雙黃蓮蓉月餅 每盒七元二
且黃蓮蓉月餅 每盒六元正
中秋佳節 送禮大方體面
灣仔大道東八十四號
電話：七七〇三八八
中秋期內凡供明年三元月餅會即送純正蓮蓉月餅壹盒

好牌 UHER 錄音機
UNIVERSAL
AND MODEL 195
用途廣大
各界必需
是聰明人的理想物
是音樂界的好伴侶
美時洋行

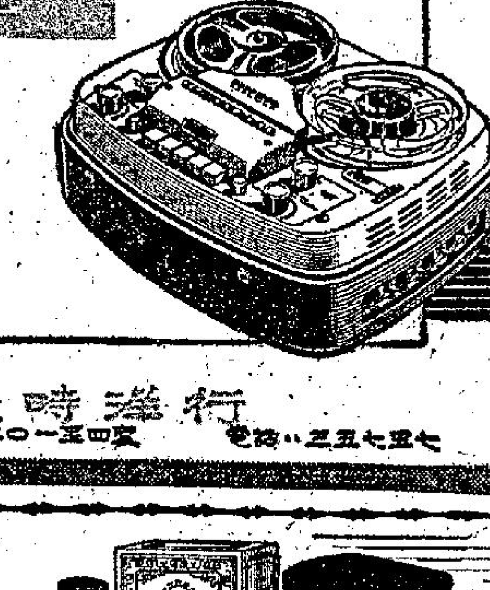

"正牌"高麗"參茸精露藥酒
秋節送禮 最佳補酒！
培元固本 補氣提神 增强精力 益壽延年
優點：參味濃厚 香醇可口
凡購酒一瓶 附送珍貴玻璃杯一隻
韓國 釜山 寶山醸造株式會社監製
東南亞總代理：永盛行 電話：四〇二六〇
各大酒樓士多均有出售
避免假冒請認明 每瓶有高麗人參一枝

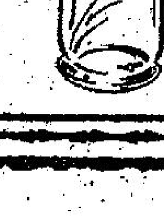

生錢集

·阿木·

在羅馬舉行的奧林匹克世界運動會已經閉幕了，中共的報紙對蘇聯的康茲遜佐夫打得一敗塗地的消息，大陸和此間的不去說它，有更令人難堪的，這個會的「中共代表」，可是中共的「代表」卻被拒諸門外，雖然「此路不通」，然而依然翹起了尾巴，那狐狸相依，悻悻然，也沒有甚麼辦法可想，結果是由「當一」「創造」了一個「世界紀錄」——一個叫做「游泳」的「世界紀錄」，當然，別人是不會理睬的，只由它們自己「吹」一番而已，既沒有資格參加，然而還是要「厚起臉皮」來，為了適應大衆而已，因此，在奧林匹克結束之後不久，這報紙却一大家說是其名的「奧林匹克」，以一些物的…

中共的「世界第一」

新奇有趣的東西來吸引讀者，雖然可憐，也是煞費苦心的。其實，共黨報紙大可以說別的而不必說奧林匹克，許多東西都可以說是「世界第一」，例如大陸就有些「世界第一」，可以列入「世界奧林匹克」，我不知道這些共幹為甚麼不敢把這些「世界第一」走卒出來，既然以「一新世界第一」的人物，他們就有這個義務，大陸人民作一代的「世界第一」……

吃得少做得多的世界第一，這就是只有中共才有資格領取的「世界第一」，而且大概也只有中共才能夠取得這個冠軍的。……大陸人民吃得最少，做得最多，那就是「英雄」，一個就是「模範」，相反，誰吃得多，做得少，就是落後。

一「反動」，這實是反革命的「世界第一」殺人「特務」，其實「世界第一」，一殺人最多的，是一個非中共莫屬，成立短短的十一年中，殺人比上世界上還有古今中外任何一個政權都多……

撫河余九記酒舫的荔枝魚

·天涯·

荔枝是嶺南佳果，蘇東坡詩云：「日啖荔枝三百顆，不妨長作嶺南人。」但，荔枝除了生吃和焙成乾外，很少聽到有別的吃法；更甚少以之來入饌的。

但，梧州撫河花園裏的一家酒舫，却以一味「荔枝魚」馳名。每年夏季荔枝當造的時候，撫河的飲客，花筵上必點這一味荔枝魚的。

這家酒舫名喚「九記酒舫」，泊于花舫附近，專營花舫上生意。該酒舫的主人余九記，自任廚子，因他擅烹調而又菜式多，更時時創製新款菜，所以，別小覷這一小酒舫，有幾款小菜，獨擅勝場，陸上的大酒家所不能步武的，荔枝魚就是其中之一。

這一味「荔枝魚」，當然又是余九記獨出心裁所創作，其始也不過他的偶然嘗試的，豈料這一味一出，便奠定其菜，一舉而成為撫河花園的招牌菜。一般走馬王孫，闊綽公子，莫不知有荔枝魚這一味，都交口稱讚。更有說荔枝季節，不吃荔枝魚，這一味損失，不可以數計。

荔枝魚的美味在於不以濃郁，製法本來很簡單，以剝殼的荔枝肉和魚共煮，至恰熟時落甜獸上席，但關鍵在於的火候，因不夠火候，則荔枝和魚的相入，過多則失去荔枝本身鮮甜味，且隔恰于酸；唯能恰到好處，便鮮美可口。

和煮之魚，以鯇魚為佳，鯇魚肉滑而少腥味，硬邊骨亦不多，最適宜于製荔枝魚。鏞江上，游魚可數，如新網得的，用以泡製荔枝魚，其味之佳，當不讓松江之鱸的。

荔枝魚所用的荔枝，最佳是桂味；因為桂味肉厚而爽，大有咀嚼。廣州以食著，而且名廚雲集，又是嶺南佳果荔枝的集散地，地臨珠江，更不愁無魚，但却未聞廣州有荔枝魚一味饌，這一佳味竟讓梧州撫河花園的余九記專美，這不能不算是一宗奇事；但正如上面說來，余九記對于菜，肯運用心思，亦富創作性，此一美味的發明，是個人努力研究的結果呢。

加斯特羅以「無處收容」為韻

·牛夜書生·

激嬲人兆，落拓客途。週身毛髮，滿嘴鬍鬚。一定要來美國，幾難投宿華都（酒店名）。欲找房間，半個咁多都冇；要跟道友，一枝之寄全無。已飽仇家，何來旅寓？念誤長征，未能短住。如何可托高枝？飢係要爬大樹？國聯合，本為對敵之場；當共同？不是南人之處。外衣唔着，邊幅不修。打出頸喉，嚇佢行爲咁怪；待不周，處處爆場，小客棧都不受；頻頻地，老人院亦唔收。雖離難捨，何去何從？唔通宿露？又怕傷風，雖未天寒地凍，然而日暮途窮。陰雨微風，弄到乾坤未定；鑑論蒸鷹，須知天地不容。

和平象村奉祀蟻王奇俗

·大器·

粵東和平有大蟻廟一間，是奉祀一隻大蟻王的；廟宇而已是相當奇特，而更奇者，這廟宇更和地方上一種奇異風俗有關。

這奇異的風俗，俗語所謂「一蟻多擸死象」一句有關連，也關乎一段迷信神話；可是風俗相沿下來，已有二三百年之久。地方人士，不獨不以為迷信，而且認為風俗所關，不可有違，因此奉行不輟，每有病痛，輒到大蟻廟膜拜，以求禳解的，也有到廟虔誠上香，以求降福祉的。

為什麼那兒一帶地方人士，這樣的信奉大蟻呢？原來廟之附近，有山名曰蟻山，而蟻山之後，有一條村莊名為象村，蟻山三面蜿蜒，恰恰將象村包圍着。

在三百年前，象村中人多貧窮，幾乎無富戶，而村中人的壽命，平均也不會長，而且多數都常在疾病折中。他們初時並沒有發覺所以如此，完全和村的風水有關。

久之後，當雨大作，一次，村外來一個癩和尚，踽踽獨行，不可是，那個癩和尚依然無恙，行如故，更奇的，那些雨點，并不能將他的破衲衣沾濕，村中人看到這些情形，知道這和尚定是異人，而其中更有稍為靈的，認為異人下降，可能有利于全村，便一會兒當雨停止，便走前向那和尚乞求指示，和尚初時不稍顧，但經過再三懇求，和尚才答道：「你要老衲指示的是什麼？」鄉人便請其指示風水，有沒有可以改善的地方？和尚哈哈大笑道：「其實你們犯了地名上的忌諱，實在太淺顯，自己當知之，為什麼還要問老衲呢？」

鄉人知道那和尚允指示了，又再乞求，說道：全村都茫無所知，希望賜教。和尚于是說道：「俗語有一句『蟻多擸死象』，你們的村名為象村，而卻在蟻山包圍中，這一來，鄉中人還有吉利嗎？」

鄉人如夢初覺，更因和尚一言驚醒，便乞和尚入村中對村中兄弟父老詳為指點禳解之方。這時和尚如所請，隨他到村內去。

和尚抵象村內後，就在村中的一塊地前，滔滔不絕的說象村為蟻山相剋的因果，最後主張他們立即在蟻山之下，建一廟宇，奉祀蟻王，以為禳解，蟻王受到香火奉祀，則會命其子孫不向象村找麻煩了。村中人一一依和尚指示，立即醵資建廟，奉祀蟻王。事有湊巧，該廟落成後，象村內居民，個個有生機，漸和病疾逝，且漸富家，因此，一般人對于蟻王廟堂，誠心奉信，相沿下來，成為一個地方上牢不可破的風俗哩。

潮神與惡鬼作怪

彼得與甚爾拔是同父異母兄弟，他們在父親死後，共同擁有一座古老的大廈，彼得已經結婚，妻子的樣子長得非常美，甚爾拔自從見了這個嫂子後，便對人表示，他是再也不想結婚了，他的朋友聽了，都奇怪的問他，為甚麼會這樣？甚爾拔的回答是：「我的嫂子是太美了，如果我要結婚的話，一定要找一個和她一樣美的女人，可是天底下的美女是這麼少，又到那裡去找呢？」不過別人並不把他的話留心記住，祇這是一句說着玩的話而已，這一年秋天，這一座古老的大廈中，突然來了許多客人，氣氛自然是非常熱鬧，但就在這樣一天的晚上，大廈的裏面突然開始鬧鬼，開始時廣搖瓦動，跟着是牆上所掛的油畫與桌子上用來擺設的東西，突然都「砰砰嘭嘭」的掉了下來，情形的恐怖，簡直是使人感到意外，於是大廈的客人都要離去，但是，甚爾拔却堅決挽留他們，要求他們無論如何不可離去，因為如果他們在這個時候去的話，那麼他們就會感到更加恐怖的了，這些客人無可奈何，祇有留了下來，然而更奇怪的事，却是在第二天夜晚發生了，彼得的妻子在睡到半夜時，突然發現從窗上跳進一個高大的似人非人，似猩猩非猩猩的一個怪物，他跳了進來以後，還直朝着彼得的妻子撲去，彼得的妻子想叫喊，這個怪物一跳跳了過來，用力遮住了她的嘴巴，使她簡直沒有辦法出得聲，一邊用力去撕破彼得妻子的衣服，他在將彼得妻子的衣服撕下來後，即用暴力將她強姦了，而睡在一邊的彼得，却是一點也不知覺，事後，那個怪物跳了出去，彼得的妻子雖然用力去搖丈夫，他還是無法醒過來，於是，她認為這是鬼魂作怪，第二天，

彼得醒來之後，她將這件事告訴了他，彼得說：「我也不知道為甚麼睡前我祇喝了少許酒，到了夜晚便睡得一點也不知醒了，如果是這樣的話，今夜我一定特別小心。」到了第二天晚上，彼得是假的不睡了，而且因為發生了這事，一天都沒有出去，自然所有吃的東西，都是由他的妻子料理的，所以這一天晚上，他倒在床上後，倒沒有立刻睡着，他拿着一枝槍，準備當那個怪物出現時，即用槍把他射死，誰料到了半夜，電燈突然熄滅，外邊吹來一陣怪風，接着聽到一聲慘叫，當電燈再亮時，彼得却已經倒在血泊中了，好像是被甚麼東西砍了一刀，彼得的妻子在悲傷之餘，將當時的客人找了來，問他們這到底是甚麼東西作怪，其中有一個客人說：「依我看，這一定是鬼魂作怪，要不然絕對不會殺人，而不留痕跡的，祇有去找一驅鬼之計。」那時有一個驅鬼的人，叫西羅，他不但驅鬼的本事，而且也有偵探的常識，所以他來了後立即展開調查。（上）

第七回 雜消妬火 血染小童刀 試作清歌 魂迷牛仔舞

章韻秋 繪著

左宗棠力抗外侮

趣人趣事

·海棠·

筆者前曾以「左宗棠妙語解頤」為題，述及清朝中興名將左宗棠之生平軼事，近世之論者，多謂左宗棠缺乏民族思想，畢生只為滿清之「家奴」，努力此說實不盡然；左宗棠對抗外侮之忠忱，實是至死不渝；而左宗棠對抗外侮之忠心耿耿，可於中法戰爭一役中見之。

清廷以左宗棠之武名可用，乃即將之起用為閩海督軍，而其時之左宗棠已逾古稀之年，退休久矣，但其再度受任閩海督軍之際，却是興奮異常，於出師之前夕，大會親朋，竟謂「吾痛殲洋人而去，爾還預為吾辦凱旋之酒可也。」其痛飲黃龍之氣概，實不稍遜其壯年時之表現也。

左宗棠督師抵福州之時，即聞法軍勢盛，即發憤萬端，在兵營中，日夕均痛呼着要殲滅外寇之際。衆左右見左宗棠憂國傷時之心情沉重，乃謀演劇為之解悶，但却指定劇情必為有關忠義戰爭者方准許開演，左右呈上「岳飛抗金」與「戚繼光」等戲目，左宗棠……

左宗棠駐軍於福州時，適值農曆新年，衆軍士乃於兵營中籌備慶祝，左宗棠見之，却大怒道：「大敵當前，今日焉可過年？衆軍要即開赴前線，殲滅敵軍始同來過快樂之新年。」言畢，即命擂鼓集隊，總督楊石泉聞訊，乃趕至兵營，對左宗棠勸道：「法軍懼怕中堂，絕不敢進犯，過新年後才進軍，實不為晚也。」左宗棠怒斥之，楊石泉復勸道：「如此，則中堂不必去，吾獨自領軍前往可也。」左宗棠大怒道：「吾開言，自四品京堂出身，打長毛、打陝甘回子、打新疆回子，戰績顯赫，威名蓋世，吾豈獨懼法軍乎？」但楊石泉仍大哭力阻，左宗棠無奈，只得應允由楊石泉一人獨自率師前往。晚年之左宗棠，因為年邁力衰，神智常不清醒，清廷起用老人抗戰，固屬失策，而左宗棠時時不忘打法軍，其抗侮之心，忠義之氣，亦實可風矣。

其初，追中法和議成，左宗棠仍一無所知，及左宗棠全部清楚和約之內容後，即搥拳痛恨不已，終日喃喃：「不討和約，戰爭到底？」一夜深夢醒，仍誦此語，直至其嘔血身亡之日而後已。於此一事實中，可知左宗棠抵抗外侮之志，是何等堅決矣。

福伯

田雨作

揮汗着秋絨

烏龍丈夫

晚報小說

·迦陵·

西區一少婦，向嗜酒，其夫于前夕因開夜工未返家，婦于室中噴射殺蟲水後，獨酌大醉，醒後誤為服毒，送院洗胃後始明真相。

平生樂趣在杯中 × 夫婿宵來做夜工

為遺寂寥因縱酒 × 欲謀安息故除蟲

橫陳榻上人沉醉 × 佈樓頭藥味濃

入室驚心疑服毒 × 慌忙洗胃太烏龍

肖玲以擅打烟荷嫁得富家兒

塘西憶舊

·陶園飲客·

花筵，可謂一無欠缺，當時因有皇家公烟發售，花筵遣興之飲客，雖非正牌道友，亦喜橫床直竹，吐霧吞雲。蓋酒局散後，到妓寨茶圍，藉資幾分酒意，可以任情消遣，花枝侍側，調情打趣，其樂趣不足為外人道也。又因一般傳說謂吸鴉片烟可以收斂胃火，故能保持永久，少年嫖客，更視吸鴉片烟為助長樂趣之物，久而久之，往往深染痼癖而不覺焉。

倚紅大寨有雛妓名肖玲，綠邨歐曲，即為夕人誘至香江，賣於飄鴻，教以歐曲，年甫十五，即使之應徵出局，肖玲冰雪聰明，每學習一事，過目不忘，遂被人譽之為「百靈鳥」，謂其善唱而又多能也。

鴉片烟局既為花筵飲客必不可少之消遣品，故當時妓女，除必須具備猜、飲、唱、靚等條件外，對於打烟荷亦為主要技巧之一，蓋飲客散席後踏入妓寨作茶圍局，而寨口例必有生果香烟招待客人，任客隨意，有人客於茶圍興盡，又必橫床直竹，寨口嫂已心領意會，捧出公烟。一盒公烟，售價祇二元餘，加上生果香烟，所值不過三元許，除去成本，仍有一元餘利潤可得也。惟茶圍客非盡為癮君子，初試者，僅吸鴉片烟一二口，輒覺頭目眩暈，故公烟之消耗份量不多，一盒公烟，當能供非癮君子之茶圍客數次受用，無不以有人客光臨妓寨茶圍為一宗外塊入息。肖玲初出身，台腳之旺，任何一個妓女，無有出其右者，故其香巢之茶圍客，中有為老牌道友在燒鴉片烟，肖玲輒在旁觀人客打荷技巧，熟為「佛肚臍」形，熟為「睇滾」形，肖玲見之，多加聰慧，於茶圍客去後，試取鴉片烟燒爍入斗，果然似模似樣。他日，過從客到寨茶圍，肖玲即向人自告奮勇打鴉片烟荷，其所打之烟，雖老牌道友亦為之擊節稱賞，以是肖玲除猜、飲、唱、靚得飲客賞識外，更加上一個打荷能手銜頭，因之凡飲客有阿芙蓉癖者，無不以得肖玲打鴉片烟荷為樂事。

隴西公子初到塘西酒樓飲讌，耳肖玲豔名，飛箋召之侑觴，公子家擁巨資，又為獨子，父歿後，母氏欲為之擇配淑女，公子年雖少，然鴉片烟癮甚深，惟習於懶惰，每吸烟必由家中大使生代其打荷，不勞貴手。自遇肖玲後，知其嫻於打荷，且較任何人打得佳妙，一氣可成，從無失火之弊，於是有意娶肖玲脫籍，迎作烟床伴侶之意，惟肖玲假母以搖錢樹不願被人拔去，竟索巨價，然其後經多方斡旋，肖玲終歸公子，且夕在家為公子打烟荷，公子因有紅袖添香，阿芙蓉癖與日俱深，肖玲見良人吸烟過多，形消骨立，且婚後數年，仍無生育，知為吸烟之害，欲公子戒除不良嗜好，奈公子不能聽從，十年後，卒以虛弱患病疾致死，肖玲自公子逝世，哀慟逾常，每對夫家親屬言，公子死於吸鴉片過多，皆由已之打荷技巧有以致之，言下大有我雖不殺伯仁，伯仁由我而死之慨也。

窮則變變則通

左道王日記

·王佐道·

我心諗：呢的潮人，識唔識都有所謂，重未甩晒，咁就想學人做鬍子，不擅板若幾希，呢種咁嘅成事，不足，數方面寬，有餘之資，如珠如寶，由此觀之，如何，呢個政權之前，唔使問阿世矣。

佐，請入來我個房坐吓喇。」我曰：「于是隨之而行，我開口：「張小姐，唔夠兩個月，點解呢度之人，嘛叫眼成班老友記，便事吓，斷得咁刺害，你想來必係發哂矣。」佢笑曰：「係，上面話我今日要換人，所以成班舊人有用，...

張小姐曰：「阿……」

催眠不能消除痛覺

科學新知

·葉秀·

紐約的一位精神學家發現，催眠并不完全消除了人類的痛覺，施以催眠術後，一般人相信，以一個對象用火燒與針刺，都沒有感覺。賀巴醫生說：人陷入催眠以後，并沒有減少或消除了疼痛的知覺，祇是有幾分把痛覺抑制罷了。上述的說法，是他以一位廿歲的大學生做實驗得根據的。該學生作四次在催眠時的詢問，……他可以在實行試驗之前，先告訴他將受多次的針戳，看他是否有痛覺，開始催眠及用針刺，他都表示無所感覺，而且反問：怎麼還不開始實驗？但當學生已受了針刺，他的手執筆，不由自主地寫着：「哎喲！你這傢伙，你把我弄傷了！」賀巴醫生解釋說：這便說明了雖然嘴裏說不痛，却實是有痛覺的。由此證明，祇有用化學麻醉方法才能消除人類所體驗得的疼痛，似乎并沒有其他的方法。

心事

但是，她自我的瞭解并不能往除心底的煩惱！而且，自從那天之後……

有牙老虎乜都有 木屋居民無恐怖

自我陶醉

秋高氣爽，乜嘢都好，去旅行，作飲作食，唔會生，食亦食得自在，胃納比之盛暑時差好遠，另外可以放風箏，……一是中秋節，一是重陽節，前者賞月，後者登高，有兩個節都算好玩，我睇一年四季，都係秋天最好矣！但秋天雖係好，却有一樣唔係好，就係秋老虎，此乃眞眞正正嘅秋老虎，……

……一來，木屋區中之木樓，往往一燒通頂，再燒連幾間，燒死人，個個木屋居民，都算係無家可歸，每逢秋天，……

……有牙老虎，并不單在港九肆虐，全世界都有，……由于非洲森林一場大火，連燒三日，就此引起一班科學家專研究如何使有牙老虎成為一個過去的名詞，……不夠一年，此等撲滅有牙老虎嘅科學發明出現矣，乃是一種溶液，一間木屋，塗上了呢類溶液，咁就放火燒都燒佢唔着，……

·陶不醒·

夜遊看表演的路燈

夜總會	表演節目	時間	類別
建國	曾田政子	十一時・一時半	性感豔舞
	亞力山大豔舞團	十一時正	古祭神舞
香檳	倪東明魔術	十二時卅分	幻術
	曾田政子	十時十分・一時正	性感豔舞
麗宮	南美豔舞團	九時四十五分	南美豔舞
	亞力山大豔舞團	一時十五分	古祭神舞
金漢	嘉露小姐	十時正・一時正	肉感豔舞
龍天	山口泰子	十時半・十二時正	神秘豔舞
	檳奇夢娜	十時半・一時一刻	男扮女性
漢宮	山口泰子	十時半・一時正	同上
	檳奇夢娜	九時半・十二時正	同上
新雅	北野鈴子	十時一刻・一時正	日本豔舞
	黑田明美		
新都城	飛虎歌舞團	十時一刻・一時一刻	國際雜技
	露絲達小姐	十時・一時正	人蛇豔舞
平安	黑田明美	十二時	日本豔舞
	北野鈴子		
樂宮樓	江瑞氏與蘇錫	十二時	雜技歌舞
	露絲達小姐	一時半	人蛇豔舞
花都	亞力山大豔舞團	十一時	祭神豔舞
	愛維拉歌舞團	一時正	西班牙舞

大量表演湧來香港

近來外國的精彩表演節目大批湧進香港來，這是生意上的競爭，全港有四個日本豔舞女郎一共佔了六間夜總會表演，即是建國與香檳的日本珍羅素曾田政子，麗宮的銀座皇后山口泰子，樂宮樓與新雅的黑田明美與北野玲子，日本女郎的號召力十分吸引。

來自南美的有麗宮的南美豔舞團兩女一男的，節目新奇而精彩，還有一個來自古巴的亞歷山大舞蹈團，準備本月廿四日在建國演出，這是一個絕頂精彩的表演節目，本欄保證看過這個節目一定回頭再看。一個來自歐洲的蛇美人露絲達在樂宮樓、平安、花都三家夜總會表演，還有一個演頭場是十時正，主要揭的仍是日本珍羅素曾田政子，原來她的埃及肚皮舞，有無窮盡的變化，以越演越旺，另一場是任所表演兩場，倪東明魔術表演，麗宮稅天來都是由南美歌舞團表演，但由今晚起，在宵夜一時十五分增加祭神舞一場，花都是由亞力山大歌舞團的江瑞氏與蘇錫的雜技歌舞，今晚週末，夜總會總會表演，還有一個來自法國的德萊與利維納團。江瑞氏與蘇錫的豔舞，也是來自歐洲，珍羅素曾田政子，建國四場表演中最新的表演有新的變動，刺激是亞力山大的祭神豔舞，一個像九伯週納的男主角，跳起舞來像一頭野豹一樣的女主角，部換過新節目，由愛維拉歌舞及亞力山大歌舞團獻演。

長駐花都獻唱的香港歌后江玲小姐

金漢一週年紀念第二日 觀衆日夜擠擁

金漢酒樓一週年紀念昨天是第二日，觀衆參觀無法入場，紅伶紅星演唱也特別精彩，中午醫樂大家劉淵澄、王粵生，梁以忠，馮華，陳紹聯合拍和，各大老倌大唱特唱，晚間歌星大會串，老早爆場。金漢繼續一個大攻勢是金漢歌壇明星大會串，是歐陽家英大會的一天，訂定於本月廿七日舉行，參加歌唱的盡是歌壇的大皇巨星，為戰後香港未見的大集會，亦爲歌壇復興的先聲。

歌壇紅星大集會定於廿七日舉辦

夜香江

亞力山大祭神舞三夜總會聯演

中區建國北角麗宮九龍花都是所羅門王與貴妃的主題舞

假如你看過了尤伯連納與珍娜羅露寶烈吉妲的「所羅門王與貴妃」一片，你會覺得一幕色巴國的祭神豔舞是舞蹈中最狂烈而又最表現人類個性的藝術，擬倣了舞蹈行淫的宴會來欣賞這種舞蹈，無疑是一件最快樂的事。

這是幾千年傳到今天的祭神豔舞，男的要有一副剛健的體魄，女的要有迷人的情感才能夠跳出，配以現代的爵士樂來拍和，內裏就有快慢狐步與查爾斯登探戈和快華爾滋各種節拍才可成了一套故事式的舞蹈。

由今晚起，你們可以在中區建國與北角麗宮九龍花都三大夜總會看到祭神舞，這是初次來港表演的亞歷山大歌舞團獻演，可以保證絕大多數的香港人不曾看過這種狂烈的舞蹈。

亞力山大歌舞團來自古巴，在美國、歐洲、中東都是第一號叫座的表演節目，一男一女，走遍了大半個地球，最近才作環東之行，在香港首次獻演，經本報介紹後，三夜總會訂座的客人幾乎和他的祭神舞同樣狂烈。（翰林苑）

大眾必備良藥
保濟丸
四時感冒・病嘔肚痛
酒醉食滯・舟車暈浪
請認明 香港製造 採用盒膠樽
香港 李衆勝堂 監製
地址：文咸東街三十六號

東”公司可能解決下列問題
亞鉛鍍於各金屬飯及金屬
米錫鍍於金屬飯製造波型
鐵飯機器製造鐵桶或其他
容器機械
準左列規格內無論任何種機都能做。
#35—#10
24英吋—48英吋
4英呎—12英呎
東鋼業株式会社
日本国東京都足立区千住曙町九番地

利舞台 今天四場聯映
八大盗
十二時 二時半 五時 七時半 九時半

新華 豪華 今天獻映
和路迪斯尼最新貢獻
THIRD MAN ON THE MOUNTAIN
峰巒奪魂
與「驚險重重」同曲異工
二時半・五時・七時半・九時半

樂聲 百老匯 今天兩院最後獻映
火星探險記

新世界 東樂 昨天狂滿 今日請早
仙女降妖傳
東樂早場 人間富貴花

娛樂 樂宮 滿！今天大請早
施雲娜曼簡奴 温希扶連
戰地美人魂
"FIVE BRANPEP WOMEN"

皇都 麗聲 今天第九天映
偷情恨
Strangers When We Meet
皇都 早場：古堡藏龍 麗聲 早場：飄泊紅塵

女侍偵探故事 胭脂虎

韋韻秋繪著

(一一)杜平並不介意那筆巨款，這一來，他倒可以安心樂意追求另一位姓孫的小姐，因不久前，在姓吳的介紹下，認識那孫二小姐，據說是名門淑女，非常漂亮。杜平高興不已，可是他表兄提醒他，在星洲，他有合法的妻子，現再結婚，杜平便是重婚，杜平就和孫小姐商議，以同居名義，孫小姐以愛情爲重，不與計較。但恐他始亂終棄，便有個條件：一、不去星洲，二、在香港建一別墅，三、一筆以她名義存入銀行的巨款，作爲保證。杜平一一答應了，總共約需廿多萬元港幣，首飾另由他選購，作爲訂婚。

情天劍血

八、賽珠煮玉 王香琴

柳瓊仙詫曰：「奇矣，何來猿叫？」洪虎罡曰：「深山峻嶺，正猿虎之巢穴，何足爲奇？」柳瓊仙曰：「不然，吾聞前人言，中岳無猿虎，今忽聞猿叫，故以爲異。」而猿聲不絕，悲慘動人，柳瓊仙霍有異感，深感彷徨，洪虎罡不解其彷徨之故，柳瓊仙曰：「先君嘗告我，猿性靈異，不特可學武技，且能盜竊，此間本無猿，忽有猿叫，倘此猿之來，盜竊同同道士之珠寶，我等豈非無辜受累？」洪虎罡深奇其論，又大笑曰：「瓊仙，汝欲得寶，即懷疑他人亦欲得寶，質則同同道士有寶物，誰則知之，拾綱我外，猿猴爲畜類，更不知何所謂質生術？何所謂珍寶？汝勿作此不必有之憂慮，我等聞猿啼，同同道士亦嘗聞之，何物畜類，竟敢犯同同道士？」柳瓊仙亦失笑，乃不復語，是夕之猿聲，與風雨聲而俱至，至天明始止，雨過天晴，紅日東升，柳瓊仙與洪虎罡急至二仙洞，忽睹同同道士室洞前，有怒色，二人均愕，知有不測，同同道士忽反身入洞，呼曰：「汝二人入洞來！」二人不敢不從命，進洞，同同道士俟其入，忽又突出，立洞口，回顧二人作獰笑，二人更駭，同同道士柄曰：「我以汝二人無法復仇，故導汝等至此，以武技傳授，欲令二人學成，得以報仇雪恨，且爲我殺雍虎大椿，平我積憤，詎料竟包藏禍心，乘風雨之夕，竊我珍寶，毀我丹竈，覬我如無物，可謂斗膽已極，珍寶何在？速以還我，不然，我殺汝等矣。」二人駭絕，急曰：「不，我等幷未竊取珍寶。」同同道士更怒曰：「太室山祇有三人在，爾等之外，再無一人，若非汝等盜竊，我之珍寶，何致失去？」且語且拔劍出，兇光瀰目，勢將搏噬，柳瓊仙怖極，顧洪虎罡曰：「何如？我固謂昨夕之猿啼可異，汝不以爲然，果有此變。」洪虎罡急謂同同道士曰：「師傅且息怒，聽吾一言。」即以昨晚聞猿啼，及柳瓊仙所憂慮之事告，且曰：「昨夕風雨大，師傅當在洞中，何致爲猿猴所乘？」同同道士叱曰：「胡說？猿猴寧能盜取我之珍寶，幷丹鼎中之物亦取去，此必汝等盜竊，故作猿聲，汝因而自推。」洪虎罡據理力辯，謂來此目的，在學習武技，因所報仇，幷無盜竊之事，柳瓊仙驚極欲絕，不能作一語，同同道士挺劍曰：「追取珍寶！」洪虎罡曰：「珍寶倘我等所取，豈敢在此坐俟師傅之誅戮，師傅遠行之後，早已高飛遠走，此已見其非，師傅之敵，勢所必然，死於師傅手中，恐他人竊笑耳，我等死後，師傅祇爲激，我等，或有所得。」同同道士未容，忽聞洞外有人笑聲，呵呵不絕，同同道士愕然，急捨二人趨出，見一怪人，皮膚昏黑，髮如漆，綣捲有光，御僧服，似非市井中士人，肩上一白猿蹲伏，目炯炯視人，同同道士一見，頓有所悟。(四七)

綿綿恨

半月

第七回 難消妒火 血染小蠻刀 試作清歌 魂迷牛仔舞

上回說小二娘回到家裡，對同居的說起這幾天來的經歷。恐她的一個會說話的姊兒，又加上這幾天來事事順適，說起話來，自然特別動聽，那些同居的雖不很相信，却亦都聽得入了迷。有一個勢快的笑着說：「我們昨天和唐先生說起唐太太，還以爲唐太太幾天沒回來，是回到母家去了？」

「這句話亦沒說錯！」小二娘眨了一吓眼睛，嘻嘻笑說：「他是我的契爺，我到他家裡，還不是和回母家一樣嗎？」

「你契爺的家，是在澳門？」

「不，香港和澳門都有。」小二娘信口開河的說：「可惜你們沒看見的，契爺的房子真大，花園像牛你街一樣的寬，一個洗浴間！已等如我們這裡的駱間房子。我住在那裡，若不是掛念你們，亦真的不想再回來了。」

「唐太太真好福氣，有這麼一個濶氣的契爺。」同居的都是一些小人物，自然都露出羨慕的顏色。

「不是麼？」小二娘更是大聲的笑說：「譬如說這些糖果和餅乾，除了是契爺的家，實在不輕容易買見。縱然你要到市場買，恐怕亦不容易找到這個牌子。除非是大公司，小一點的店子，相信是沒有的。」

小二娘就這樣的滔滔說下去，好在她這個人，說起謊話，從來不會覺得臉紅，說得高興時，更多抓了幾把給同居們吃，那就應該把當前的客氣弄得熱鬧了。

唐子端在房間裏，都把這些話聽進耳朵去。可是，他的心却是覺得有一陣的狐疑，暗暗說：「那個胖子，如果是她的契爺，我就怕她們之間決不會很清白！」

他正在沈沈想着，小二娘已經笑嘻嘻的回到房間裏來。纔踏進房門，就已一歪身子躺在床上，更索性把一雙小脚兒擱在床腳上去。她的這個姿態，真的是怡然萬分。如果在平時，唐子端也許不會覺得甚麼。但他自從看過那一個胖子後，心裏總有一股燃燒着的妒火。彷彿覺得小二娘這時做出來的姿態，就是對着那的胖子做出來的姿態，竟然忍不住從鼻子裏哼的響了一聲，一隻手又暗摸着袋子裏的一張蠻刀子。

小二娘看見他不說話，不覺說：「端，爲甚麼不說話？是很我幾天沒回來嗎？」

她一翻身，順手取了一顆朱古力糖，斷開了包紙，一躍跳起，亦沒扔着鞋子，已經跳到他的身畔，一手攫着他的頸，另一隻手已經把那一顆糖向他的嘴裏塞了去。

他一時忽忙，沒來得及避開，小二娘更將她的嬌唇兒湊過來吻了他一吓。

唐子端心裏說：「可是，她去了這幾天，不亦就是這樣的和那個胖子喫餵？」

他這樣想，幾乎就要把糖吐出來了。(一一九)

家庭風波

張從

「你比從前長得更美了。」我隨便說了一句，表示我一點也不含糊。

「噢，對了，把你的地址告訴我吧，我將來約你談談。」她說。

我遲疑了一下，將地址告訴了她。

「那末我們住得不很遠。」

在她的左右，站着四五個男女，看見我們談得這麼久，都有點好奇的表情，其中有一兩個已經在私下裏談論了，瑞薇琪毫不在意，彷彿不願讓我離開她似的。她的那些擺得發熟的手，始終沒有放開過一下。

「你現在那裏做事？」她想了想說。

「我還是寫文章餬口。」

她睜大了她的眼睛，有點驚奇的樣子。我立刻覺醒她驚奇的理由，因爲我從事寫作，祇有八年的歷史，在這以前，我在一家報館裏作編輯工作。她現在不知道我以寫文爲生，那末很可能我們那次見面是在八年以前了。果然，她說：「你現在不幹編輯工作了嗎？」

「早就不幹了。」我說。

她沉默起來時，忽然看見站在我身邊的小女，說道：「這是你的女兒嗎？」

「是的，」我說。

「她很崇拜你。」

她俯身去牽她的手，問道：「小妹妹，你還要我替你做什麼呢？」

「送我一張大的簽名照片，要你自己簽的，別人代簽的名，常常叫人失望。」小女說。

她笑起來，說道：「這位小妹妹懂得這些事了，可見要欺騙人真不容易。」

我覺得我們談得太久了，便同她道了別，向外面走去。

「過幾天我來約你談談吧。」她在我的後面說。

我們擠進戲院時，電影已經放映，預告片也快放完，正片開始了，我們坐定後，小女說：「爸爸，你是在甚麼地方認識她的呀？」

「我已忘記我在什麼地方見過她了。」我說。

「啊，她對你好像很熟悉，甚麼都知道的。」

「不錯，爸爸記性很差。」

小女沉默着，彷彿對我的話表示不信任。我自己也感到非常荒唐，在那種窘態下，居然還能應付得下去。

「爸爸，媽媽也認識她嗎？」她好奇地問。

「大概不會認識的。」我說：「你爲什麼想到這件事呢？」

她不響。但我心裏明白，做兒女的人多數都站在男女關係上維護母親的利益。我一面看，一面心裏想道：「在我的生活中，從沒有與電影界的人接觸過，何來明星朋友呢？」

我開始欣賞銀幕上的她了。我發覺她的演技比西方明星雖然還有一大段距離，但還算不錯。尤其可貴的是她有點真感情，而不是亂做出來的。記得我在十二歲的時候，也曾經過母親的介紹，去見過父親幾次，把他弄得啼笑皆非。(一三)

折箭盟

諸葛青雲

五、魔巢覓藥

「既然身在武林，互相印證所學，原是常事！但瘦西湖是揚州勝景，我們何必驚世駭俗，擾亂別人遊興？今夜初更，東方璠與舍妹黎璣，還有這位好友，在城西十里杜氏宗祠後的一片池塘之側，瞻仰閣下絕學！」

黃衣書生袖風一拂，見對方若無其事，眉目之間，不由眉現驚詫神色，靜聽東方璠說完，哈哈笑道：

「我曾一修遊遍江東，未見一名高手，不想在這瘦西湖上，得會盛駕，城西十里，杜氏宗祠，管某屆時必到，此刻如言不擾你們的遊興了！」

話完掉頭，船去如飛，眾幾眼望他後影笑道：

「這人與大江南北的武林豪雄，幷無仇怨，何必逢人便下毒手？今天晚上，我倒要好好問他一問！」

東方璠何等聰明？與杜宏光並肩憑欄笑道：

揚州一鶴杜宏光，則覺得自己枉稱這一方大俠，遇事却讓東方璠代爲出頭，有點不是意思！

「杜兄平日襟懷瀟灑，這種小事，何必掛懷？那黃衣書生一見面時，便已對我暗下毒手！雖然小弟先有準備，未爲所傷，但也覺得他那袖風一拂，寒意襲人，功力確實不弱！對付這類兇邪，人人有責，我們……」

「過的是徒負大俠之名，竟無大俠之實，素日被一般俗人，捧得自己都有點飄飄然，一旦遇上真正強敵，却立時原形畢現，這樣下去，愧也把我愧死！賢兄妹親友以內，頗多絕世高人，若有機緣，倘蒙引進，要受指點，以啓愚蒙，實有寸進才好！」

東方璠笑道：

「杜兄不必如此消極，你一身武學，何嘗不是內家正宗？但欲求上進，總是好事，我們在重陽佳節，不是要與歐陽世叔，約好在開封龍亭見面麼？屆時杜兄就跟我們同去，豈不最好？」

案幾接口笑道：

「二哥！我們這位歐陽世叔，約好在開封龍亭見面，歐陽世叔的那一身得自達摩奇書之中的易筋洗髓神功，若能傳杜兄一兩……」

東方璠點頭笑道：

「幾妹說的對，我們這位歐陽世叔，一身金剛不壞，言語相投，再請他好好吃喝幾斤牛肉燒酒，他就肯在旁邊一敲，易筋洗髓神功，必有相傳，杜兄就不苦了！」(九七)

花蕊夫人

南宮搏著・鳳子畫

心事

但是，她自我的寬解並不能排除心底的煩惱，而且，從那天之後，她每日都提心吊膽地，這一心理的不安，終於被趙匡胤所發覺了出來。

「青娥，你身體如何？」他婉轉地詢問。

「我很好呀——」她微笑着，努力鎮靜自己。

「唔！」他握住她的手，輕輕地說：「我覺得，你這幾天像有心事！」

他請得那樣溫和，使花蕊夫人內心非常不舒服，同時，她又擔心他會猜到一些內因，或者從覺得一些報告也是可能的，因此，她垂下了頭，不敢再說。

「青娥——」趙匡胤輕撫着她的手背：「你雖然中宋和我在一起，可是，一起之後，我以爲我們如膝，兩個人像一個人，如果你有什麼心事的話，可以告訴我。」

「陛下，」她應着，「我並不是一生下來就是作皇帝的人，從前，我是在小家庭中，我懂得恩愛夫婦相依爲命——」

她難過了，大宋皇帝這一番話說得至情流露，如此相對，她怎能不嗚咽呢？於是，她投入他的懷中，幽咽地哭了起來。

「青娥，怎樣？」他以焦急的聲音叫出。

「陛下，我不能說，可是我害怕——」她在哭泣中思索着，將故事組織起來，稍後，她說：「有一天下午，我在此地的廊前……有一個男子突然向我追來，我拚命逃，他追我，我逃入更衣室，才躲過了——那人還用力推更衣室的門戶——」她哽咽着：「陛下，我奇怪，爲什麼侍女都不見了呢？」

「啊——」趙匡胤的心房收縮着，「他是誰？」

「我看不清他的面目，那時，我太驚慌了！」她接住他：「陛下，我一直心驚着，我以爲，那個人會再來的，他像一個鬼魅……」

「嗯……」趙匡胤的身體起了抖顫：「嗯——」

「陛下，我不知怎樣好——」

「青娥，」他突然緊擁着她，壓着激動着：「我知道，我知道了——以後不會再發生這種事了——」

「陛下——」她猜測皇帝一定已知道是誰，因此，她悄悄地觀察着皇帝的反應。

趙匡胤竭力克制着自己的感情，隔了一些時，他說：「青娥，明天起，你搬入內宮來住吧！」(七八)

新江湖奇俠傳

新捉刀人著 高寶圖

第七十八回：醉昏昏袖裡有乾坤 情切切壺中多日月

(二五〇三)

上文因果

上文講到尹師父與張燕賓三兄弟，夜間在胭脂虎山岩屋中，吃野鹿肉和燒酒，四人醉倒，睡於火旁地上。胭脂虎有二女，其幼者小蘭，半夜出房，見眾人，喚醒其姊大蘭，出堂看看，將張鳳賓抬入臥房坑床之上，姊妹愜意，初見俊男，不知所措。

今日提要：

山茶花含苞求放 母老虎打人懲兇

小蘭見姊姊拿到張鳳賓，也不知如何是好，笑着指了床上的人道：這一個姊姊你可是要了？大蘭不明她的話，問她道：怎樣叫做我要了？小蘭道：姊姊這個也不明白麼？爹爹雖然多年不同山來，須知世上一男一女，一夫一妻，當然姊姊要一個，我也要一個。不能你我姊妹共用一個，這外頭不還有兩個麼？大蘭聽了很驚笑道：你的話不錯，這道理我也明白，現在你我都是初次和這樣的男人見面，將他抬放在床上，更是頭一次，你用一個，我用一個，到底怎樣用法，姊姊都不明白，如何是好？小蘭急了道：其實這也沒有什麼難的，帶一個睡在床上就是了。大蘭見妹子說出這話來，不覺失笑道：你這呆女，你那知道這個道理。男女一陽一陰，有如山中的禽獸一樣，是分雌雄牝牡的，睡在一床雖然不錯，却還有道理。說至此，走近張鳳賓的跟前，就站在床邊，給他將外頭衣服通通脫了。小蘭也近前來幫忙，脫到上身赤膊，下身留了一條半短不長的褲子時，那鳳賓身子雪白，原是天生的，兩姊妹見了，大以爲奇。這時大蘭忽然一點慾念，自心中燃起，她身子原是壯碩異常的，這時覺到全身柔軟，顯而無力，便一下坐到了床邊上，對小蘭道：那我們就該將外頭那一個也撥了來。正在說話時，張鳳賓因爲身子上下衣物剝光了，臥房之中雖不通風，却沒有似外堂燒火，酒醉之人，雖然睡得很熟，第一最怕外寒，如今身上被人脫光，一覺得寒冷，便自然醒了五六分，睜眼看時，人睡在坑床上，兩個壯大的青春少女，擠在床邊坐着，却又十分高興，光了四隻眼睛望住自己。大蘭小蘭見他突然醒，吃一大驚，張鳳賓要爬起來，却因不勝酒量，醉過之後，四肢無力。大蘭無邪，却極喜歡他，伸兩手在他胸上按住，悄悄叫道：你們是那裏來的，在我家堂屋中睡着了。張鳳賓一時之間，沒想到她們是胭脂虎的女兒，還當自己有錯，竟答不出來，好一會才吃着口答道：我是張鳳賓，跟兩個哥哥和尹師父到來的。小蘭這時也覺得鳳賓身上雪白，壯壯實實，非常好看，也近前來伸手去亂摸，張鳳賓這時被這兩個又壯又張的女孩子，吃在肚中的野鹿肉，忽然作起怪來，心慌意亂，人也就不再軟弱無力，指了大蘭姊妹問道：你倆個是那大媽的女兒嗎？我們來時，你們睡在裏面，未曾見過，說時拉住大蘭的手，輕輕撫摸着，小蘭見了，顯出驚異的樣子來，張鳳賓對小蘭道：請你到外堂守住，地上睡了人，却不知道什麼時候起來吧。小蘭點頭應了，立刻走出去了。張鳳賓一時色膽大起來，拉了大蘭倒在自己身子上。大蘭不明其意，以爲他要坐起來，便雙手去抱他的狼腰，張鳳賓覺得她兩臂之力不小，吸了口氣，有意用千斤功，將身子釘在床上，然後也兩手環到她腰上，道：你這般大了，還不明白男女之事麼？大蘭搖頭道：不明白。張鳳賓見她大眼火炭，又嬌又俏，便對她道：我且先教你一點道理。大蘭這時很驚起來，一時不敢造次。大蘭覺得張鳳賓有趣，這時忽然想出一個主意，在張鳳賓身子上問道：你這人十九歲了？張鳳賓點頭，大蘭先不出聲，那把他放在虎皮上，扯了大蘭下地，腳踏到坑床邊，打了二十多下，響的滿屋都聽見了。大蘭站在房中哭，驚動她娘出來，打得二十多下的女孩子，張鳳賓不能不是，抓住他一撒，左手一推，張鳳賓被她抓在自己大腿上，向張鳳賓屁股上，不管三七二十一，如雨點般打下去。

蛇城之路

後梅著

五七：救人的下策

此時，迺馬克自不勝佩於自己的粗心大意；如不然，羅依無法跟門而入，自己是不會被挾持的。他問道：「你挾持了我，想怎麼樣？」羅依笑道：「自然要你領我到蛇城去攝取財物，如不是只有你才知蛇城之路的秘密，我會這般冒險嗎？」迺馬克想了一想，問道：「樓下的兩個警探怎樣？在左鄰右鄰又有周紹揀和越獄劇盜馬克的手下在虎視眈眈，你挾持了我，也不能擺脫他們的追殺。」羅依道：「今晚的事，我是冒險，要冒險便不能畏首畏尾。」

羅依持槍挾持着迺馬克下樓，樓下那兩個警探居住的一層，燈光是亮着的，但沒有半點聲音，迺馬克心裏一凜，暗想自己根本不知蛇城之路的秘密，給羅依挾持，終必要死的，給警方查知救助邪路人而誤幹採伍原，充其量只是入獄，不會致死，死和入獄比較，自然是選擇入獄的路子了。——迺馬克未落入邪路人之手時，自由自在，自然怕入獄而不肯向警方告訴內幕，現在落入羅依之手，他的自由不存在而結局必是死亡了，比較之下，他又選了入獄的途徑。

迺馬克選取了入獄途徑之後，正想高聲呼叫，向居住在樓下的兩個警探求援，但羅依邪路經驗深湛，抵在他背心的手槍，迺馬克要呼叫出來的聲音咽回肚裏去。羅依說道：「縱然你呼救，那兩個警探是否出來救援，也是未知之數。因爲探長金宇的計劃是一網打盡，現在周紹揀和越獄劇盜馬克還未露面，那兩個警探救你，便是愚蠢的舉動。」迺馬克神色有點不高，但仍驚慌，說：「你有膽識和死神開玩笑嗎？」

羅依所說是對的，探長金宇早已把警探佈下監視邪路人的原因，隨時可以把羅依和左右鄰的邪路人閧捕，不動手的原因，便是周紹揀和越獄劇盜馬克不在其中，金宇的意思是等到周紹揀和越獄劇盜馬克現身之時才動手，羅依在這樣的空隙中冒險把迺馬克挾持，兩個在樓下伏伺的警探出手救人與否，便是個智力的大考驗。這兩個警探對這問題的考驗是有自由的，但救人則不能把一網打盡的計劃實現，只看那兩個警探的智力如何而已。

事情如此微妙，迺馬克知道呼叫求援是不會發生一定作用的，羅依的手槍又緊抵着背心，他只有任由羅依擺佈，羅依把迺馬克押下樓梯，到馬路面前，到了預先佈下接應的汽車，仍不見那兩個警探有什麼動作，禁不住嘆道：「金宇不讓手下救人，智力非常不弱。」

九龍城酒店

冷氣開放

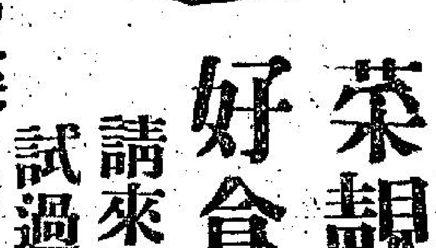

菜靚！租平！好食！好住！
請來一試！試過你都話抵！
雀局菜 三十二元 送大房留宿
會菜 五十五元 送大房留宿
送大啤兩支・雙蒸一支
房租特別低廉・日租四元・五元・六元・七元・時租一元・月租八十
地址：九龍譚公道八十四至九十號（5、11巴士直達）
新改電話：
酒店：二樓：八二四七八五 三樓：八二六七六四 四樓：八二四三八一 餐廳：八二四五八五

兒科專藥 宏興鷓鴣菜
能治小兒百病
專保小兒平安

經中美政府註册化驗給證明
瑞芬氏
廣嗣藥露乃外廣國本獨一無二聖藥故面世三十餘年名馳中外無庸贅述
陰陽毒症凡初起者服第三次滿毒症痊癒永不復發
總經理惠民藥行
廣嗣藥露又經德國醫生化驗無毒並証明用者無害
使十年文醫好個毒症又唔會復發最經濟無畏寶囉

廣都 仙樂 今天滿座
續映十二金禾最佳影片！
胡蝶 王引 李香君 王愛明 主演
客串 樂蒂 金銓 洪波 洛奇 杜娟 王冲
邵逸夫 監製 李翰祥 金獎導演

後門
人性崇高 母愛偉大

九龍各界刊登廣告者請注意 本報委託旺角東樂戲院代洽

太平 北河 環球 油麻地 域多利 金城 龍城 明星 樂和 即日（七時半起）聯合映
歌唱家庭倫理粵語片
麥炳榮 鳳凰女 梁醒波 林家聲 譚倩紅 少新權 馮寶寶 聯合演
馮寶寶江湖賣技大演馬騮戲大唱郴寶娓娓動聽
苦兒救母
馮峯編導
大龍鳳影業公司創業大巨獻

工商晚報 分類小廣告
收費廉，收效大 先收費，無折扣

新世界 百樂門 東方 麗斯
十誡
萬劫佳人 The Story Of Ruth
百萬龍虎門
仙女降妖傳

東華
煉愛記

華榮家 雪櫃

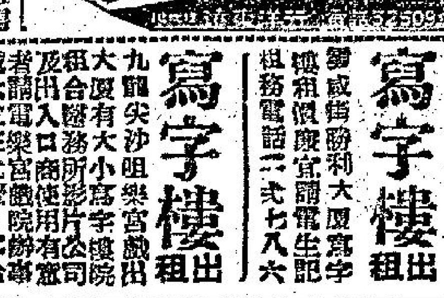

商業文件 影印
影印文件公司

吉舖招租 請來一試 一包保不差

出售 靚薄型紙

萬茂公寓

寫字樓出租

寫字樓出租

中秋佳節特價兼贈送
新款首飾上市 品質優良 可靠 貴名方
TEL. 20188

華都珠寶行

工商日報 分類告白 費廉效大

富貴大廈西座復建 一個月內動工

債權人今晨二次會議 清理官報告有關事項

【本報訊】富貴大廈(西座)債權人今日(星期六)在高等法院第二庭舉行第二次大會，出席者二百餘人。在會議席上，由「破產清理官」兼「清算人」發表報告，說明富貴大廈(西座)迄目前爲止之清理工作進行情形。以下爲該報告之全文：

一、「本日會議議程上的第一個項目，就是由本人提出一項簡短報告，說明清理工作的目前情形，本人所以要提出這項報告，就是因爲我知道本港報紙上曾經登載有若干項關於這件事的聲明，而這些消息，都不是完全正確的。

二、各位所參加的第一次大會，經過一度休會後，於本年七月二日閉幕。從那時起，發生了不少事情，我可以向各位保證：「破產清理官」辦事處以及所有和這項清理工作有關的其他人士，都一直忙於工作。各位會記得：在七月二日會議席上，各位會都一致議決，認爲「清算人」應該運用其權力，使各層樓宇建成，因爲各買主已經承諾，再付出原有買價百分之三十，作爲進一步工程的費用。

三、在那次會議之後，「清理人」會和各層樓宇的買主，分別舉行會議，并儘量設法使到出席會議的買主，瞭解表格，担承繳付原有買價的餘款(這些餘款有許多尚未清繳)，以及担承繳付額外的百份之三十。自從這些担承手續辦妥之後「破產清理官」辦事處一直忙於收受到期的款項，但有許多還要追繳的。我要乘這個機會鄭重聲明：如果要使到建築計劃獲得成功，各位就必須依期繳納款項。「破產清理官」辦事處催促各位繳納款項，是一項很吃力的工作。這項工作原本可以用於更有效果的努力上。

四、自從那次會議之後，一個視察委員會經開會四次，各位會記得，港督已經任命麥利先生和利銘澤先生，「列席」該委員會們的會議，以照顧各位的利益。各位可以想像視察委員會的工作範圍十分廣泛，並且要考慮許多細節問題。

因爲條例關係 祇能加建兩層

許多法律手續需要及時完成

五、各位會記得：原想將該樓加建至十四層左右(實爲各位利益起見，以便增建住宅單位，以供出售)，惟在王定茂則師及夏利文地產公司協助之下，與各有關政府部門舉行長時間討論之後，感覺因現行建築法例及其他規定關係，此點實無法實施，因此，吾人準備僅將該樓加建兩層，主定茂則師已經忙於修改圖則，各位當樂於知悉。修訂的圖則現已送呈建築取締部審核，預料十天至十四天之間，即可獲得上項批准，因爲各方面均盡力幫忙處理有關各位之事務。

六、視察委員會曾經代各位決定應由清理人撰訂一份可以使該樓建築完成的計劃，然後呈請法庭批准，彼等決定該項計劃應由清理人及夏利文地產公司擬訂，此事已費工夫不少，因爲在將事實提供法庭之前，須先行解決許多枝節問題，若干買主表示願意放棄權利，惟彼等須得回已付之款額百份之五十，此外，尚有若干分層買主，清理人未能勸使其親至清理人辦事處。並民政新司署人員對於此點，協助至大，彼等會設法調查此等買主的蹤跡，最後除兩名分層買主，一在秘魯，及一在美國者外，吾人已能與所有買主或其代表晤見，各位定當同意視察委員會的意見，認爲該兩名買主不應該妨礙計劃之進行，因而建議(並獲得法庭之同意)解除該兩買主之協議，但清理人應將該兩買主已付款額之百分之五十數目交與法庭。隨後又須與各債權人(無保留債權人)討論，並與彼作補充安排，包括與三個已經請准法庭下令禁止該項物業有任何交易之債權人的安排在內。在吾人可以進行實施計劃之前，並須設法解除此等禁令，及將現有抵押清還。

七、我們需要應付的另一項問題是由下述情形引起的：我們發覺該公司已經答應出售的若干居住單位，其間隔情形，是違反建築法例在任何情形之下，所不許可的，我們只有跟有關各分層業主，商談補救辦法，即指派其他居住單位給他們，或由他們放棄其原來居住單位，來解決困難。

如欲迅速完成 至要及時繳款

八、經過上述詳細工作之後，我才能夠於一九六〇年九月十日(星期六)向法庭申請批准兩件事：第一件(視察委員會一致同意的)是委派夏利文地產公司K•B•區博先生爲特別經理人，來處理有關建築工程的技術問題，以便減輕清算人在這方面的責任。第二件是關於計劃本身的問題，法庭批准了這兩件事，因此，K•B•區博先生就負責跟建築商及建築師接洽，以及處理該大廈必要的一切技術細節問題。但我曉得他將會時常跟破產清理官保持密切聯繫。

九、關於完成樓宇的計劃，其成功與否，完全有賴於各位，因爲所需的款項，是要各位拿出來的。如果工程要迅速進展，當然是必要的。同時，因爲各位分期付款關係，亦有此一需要。因此，已經作預先繳付費用的補充安排，不過最後分析來說，計劃成功，還是靠各位的金錢及各位的允諾。法庭已經批准清算人建議：簽訂「買賣附加協議」，上述協議將列明新買價(即舊買價加上各位所繳交的額外數目)，並且規定付款辦法，我稍後再說明這點，但我要對各位說明：上述協議將規定：如果任何一期的分期付款，在到期之日起七天內，還沒有繳交，則清算人有保留將協議作廢之權。這一項條款，是必須列入協議之內的，同時，清算人也將嚴厲執行，所以各位要當爲處理。

需要簽署附加協議

十、K•B•區博先生目前正在忙於審核有關已完成工程部份的數目，因爲他認爲：在簽訂加建樓宇合約之前，必須以上述的方式，來保障各位的利益，關於這一點，視察委員會一致加以支持。我現在再說一遍：這些都是爲着各位的利益才這樣做的，我知道各位很想知道建築工程會在何時開始，區博先生和該委員會都不願意對準備工作倉促從事，但很可能在一個月內或早一點動工。

十一、上面所提到的「附加協議」，現在正在印刷中，我希望在最近的將來，可以請各位到我的辦事處來辦手續。我會選就各位，在星期六下午，或星期日下午，抽出時間來辦理這一件事。不過在我致函通知各位之後，各位就要一齊到我的辦事處來。我再說一句，來或不來，完全係各位的事。但是如果任何一位不來簽署，我可以說得明白點：除非各人都來簽署，否則建築工程就不會開始進行。此外，各位及清算人都要締結一項抵押。此舉爲要供給足夠之金錢，直至發出入伙紙之日爲止。各位如果能夠自目前起至入伙的時候止的一段時間內分期多繳款項，我們就可以少借錢，及少納利息。

十二、如果各位中任何人，係眞正買主的代理人，則在簽署上述「協議」之前，各位必須完成授權給代理人的手續。如果各位到我的辦事處討論這件事，就可以領取有關表格。

黑市供水 昨日告終

【本報訊】非正式供水廿四小時的好景已結束，水務局昨晚九時開始，就停止供水。

自從去月多次大雨之後，本港各區均享受到黑市全日供水，日子一久，貯水不再是人担心的事，因此昨晚突然回復「制水」，許多人均受「乾炒」之苦。

雖然一再受到反對，但是水務當局似仍無意廢除黑市供水的制度。

晨操鏡頭

程序忽轉慢 極少俊工夫

文王

昨迅試有七十多匹，不擠不少，欄邊客樂，得逐匹品評，不致眼花撩亂，但適在今晨出試，又發蹤樂不勻，阿師仍未露臉，使人懷念。

△王役紅試協力，六化郎一分廿八秒二(廿七秒二)，羅健腳頭，錚利如昔，孝期後每週試一課，均見出色，承上季之餘威，有過之而無不及，但現次已去到盡頭，對手不同，未免難力耳。

△黃展策嘉驊，皮羅托夫策挪威王伴跳，(廿九秒)，前者佔欄，起步即前領亞頭，急完，腳頭開朗有力，後者緊貼于傍，亦步亦趨，落山後，前者急速搶先，直前半乘，入直路，而除勁充沛，走勢更盛，電算機前，竟將挪威王拋在一乘後，皮羅托夫緊予催勵，反應平平，無力追同，顯處下風，嘉欄復課後進步奇速，不能不另眼相看。

△布林利初試護身符，六化郎一分卅秒三(卅秒)，順其自然，從容不迫，腳頭季狀態，反覆難起，健康似有不足，復課後程序甚好，日有起色，不容忽視。

△陳麟策灑羅沙策鄭驛伴跳，以二分十四秒三(廿九秒一)完一里，前者佔欄，起步後吊住，從容前進，鄭驛跟隨，而步幅較狹，時見跟不牢，落山後加速，順滑而下，轉直路後，餘勇可賈，沿欄直進，鄭驛已跟得吃力，過一里閘後，落後半乘，羅沙略疑，追及同過終點，但過後又被羅沙搶過。

盛火氣，自復課及今已有九課，磨練工夫近狀雖非上季可比，密切注視其動態。

△溫石明試稱友，以二分〇九秒(卅秒三)完一里，起步後發力爭先，騎者極力留住，轉馬房前變後，即能控制自如，緩緩前進，一路順滑而下，返到電算機前，仍見氣勢昂揚，餘力充沛，近況已達勇點，可惜第六班育次無短途賽程，尚要守候到第二次，方易闖功。

△林國强試幸運見(廿九秒)，大步踏出，尚有勁度，最後首碼細綿輕推慢送，反應仍佳，經養期久休，確有起色，注視其長途磨練，看能維持一樣水準否？

△郭子猷試虎威以一分廿七秒(廿七秒四)完六化郎，腳頭爽朗，到底出色，成熟大進，與上季迥然不同，但處A班，潛質輸人，雖勇亦無濟于事矣。

△蔡克文試霹靂火，以二分十四秒三(廿八秒二)完一里，從容放出，不疾不徐，返直路後，始輕輕一試，腳頭清脆，似全不費力者，蓋人好感，上季似因健康未十分好，操練得忽緊忽緩，致帶後顯已不同，近眼磨練，日上，密切注意。

△王役紅試萬歲日，一里二分十五秒三(卅秒)，一路輕輕吊住，且放且留，腳頭之靈活，十分驕目，馬仔細細而有相當力道，良材也，今後進展，加倍留心。

△赤膽有相當高質，上季因健康而不敢操，暑期後亦延至前週始出試，具爾波夫昨試六化郎，一分卅七秒(卅秒)，輕舒腳頭，而台風上佳，近況雖仍未到水準，但程序一正常，相信起得必易，今後每課均宜留意。

△助手試四蹄飛以一分卅八秒(廿九秒三)完六化郎，稍練腳頭，上季因腳傷而休息，志在磨探，當不急于建樹，如一經復原，必非久居人下者。

△侯斯策飛潮試六化郎，本由郭子猷策喜鵲批伴跳，在決勝點前起步，飛潮一僱即去，而喜鵲批則尙未恩頭，侯斯欲拉慢等候，郭仔則叫其先行，轉馬房前飛潮相差約兩乘，飛潮一路沿欄直放，喜鵲批竟然越追越遠，過完化郎閘後，相差已有四乘，郭仔似覺不妥，立即收慢，但到大石鼓，郭仔翻落馬，幸身手矯捷，一手尚牽韁，坐地小息，即牽回重整鞍韁再試，六化郎一分卅三秒(卅秒二)，仍屬反覆。飛潮六化郎爲一分卅秒三(廿九秒四)，反……

鄉中家人處困境 學徒難堪跳樓傷

【本報訊】可能因受大陸親人處境惡劣消息之刺激，雕花工場學徒李秉森，今晨突然跳樓，重傷足部。據悉，李現年廿四歲，台山人，父母仍留大陸，年前隻身來港，渠本爲木工，數月前始到青山道四七一號之雕花工場爲學徒，該工場之技工多滬人。

工場係兩層高之建築，今晨四時十分左右，李突起床，登天台跳下。

工場中人謂：李平日腦筋似已有點毛病，可能不堪刺激而出此。

十五歲女生 被控下毒

【本報訊】一名十五歲之女學生，今晨在九龍法庭被控下毒品於食物內意圖危害他人性命，官諭押候七日。

被告姓蘇，住荃灣和義合村。警方呈將牛奶、殺蟲水及玻璃杯等開列爲證物。

據控狀所載，受危害之男子亦姓蘇，同住該處。(乙)

美國股市行情

【紐約廿三日美聯社電】星期五日股市跌勢頗疲，繼週四之下跌後，交投暢旺，開盤時價格微跌，第一個小時交投頗多，直至收市前半小時，不斷下瀉，尾盤大跌，處于是日最低價，每股由數仙至三元左右，大部份跌幅，鋼鐵、汽車、化學、飛機、石油、航空、鐵路、醫藥、若干銅礦股及電子股報退。由于美國財政部上週對海外付賬損耗黃金一億八千一百萬美元之消息，黃金股則反而逆勢上升。除若干星期因向若干金業會之付其款外，如國際貨幣基金組織，此爲美國廿九年來黃金消耗最多之一週。

成交股一千三百〇二種，七百五十三種下跌，二百卅七種上升，三百一十二種無變。成交總數三百五十八萬股(週四爲二百九十七萬股)。除美國商業及經濟消息不利外，市場紀錄無法指出股市下降之特殊理由。暢股中，十五種低跌，五種上升，一種無變。

寶蓀(菲律賓金礦股)交投最盛，升二角半，成交一元三角七仙半，成卅一萬六千仙。通用股因派息減半之劇烈反應，成跌三元八角七仙半，成卅四元一角二仙半，成八萬三千九百股。士刀碧瑤汽車舊股扳起三角半，成十一元三角七仙半，成出四萬三千七百股。新西標準石油跌三角七仙半，成四十一元一角二仙半。黃金股開市時猛漲，後略告回跌，HOMESTAKE 升一元七角，寶貝江湖南升一元一角，金二仙半。(修)

亞洲國際棋賽 明年在港舉行

將有十二國家參加

【本報訊】第一屆亞洲國際棋會大會，定明年一月，在香港舉行。上述爲該組織委員會主席歐德禮宣佈者。

歐氏謂：此爲亞洲舉行此種性質比賽之第一次，將有十二個亞洲國家參加，會期十日，參加者計有：香港、菲律賓、巴基斯坦、泰國、日本、馬來亞、新加坡、澳門、印尼及錫蘭。該會將透過外交途徑，東請每國派三人參加。

副主席路特稱：香港代表隊，將由九龍棋會舉行比賽挑選。

一年前，克勞克氏訪問亞洲若干國家時，曾與各地名手商談，彼等表示對此甚感興趣，菲律賓方面首予支持。克氏認爲，此項比賽，爲促進亞洲國家友誼及親善最佳方法。

香港旅遊協會執行董事史敦禮少校，亦答應與該會訪客，在參加棋賽留港期間，遊覽香港，據悉，請東將于下星期五遞送與此間各有關國家之領事館。(修)

美市錫縮 紗開高價

【本報訊】今晨十時，K金及宋紙市仍未開盤。期紗開盤五•六七七五，隨亦住。

美電按五•六九式五，通天單按五•六八二五，加單按五•六八一七五(跌)。紐約轉眼錫報一文三厘，倫敦轉眼錫報企市(乙式)式•八一三七五。(恒)

製衣廠商歡迎 印手織工業團

【本報訊】印度手織工業代表團，昨日下午三時，由該團團長納員木調率領，訪問香港製衣廠商會，由會長林根成、李福佐、理事長王英、歐陽、朱榮庭及黃祖培、司徒偉等以茶會招待，席間由林會長根成致詞稱：香港印度均爲英聯邦之一員，彼此均應互相協助，以增進雙方貿易，因此，本業採原料，已注意使用印度產品，增進香港及印度的商業關係，今後如能廣爲介紹，使有更多機會交流雙方物資，則彼此更有稗益。所以，我團今日來會訪問，本席認爲極有價值，希望各位發展貿易關係，以期增進雙方貿易關係，謹代表會員感謝賞光。詞畢，隨由該代表團長及森瑪中達林分別介紹馬德拉斯省手織品，及致詞答謝招待盛意，互相聯誼。

爲修改港英協定 棉織廠商考慮 組代表團赴英 化爭論爲諒解

【本報訊】此間若干棉織廠商正考慮組織一代表團赴英，俾與英棉業局商談修改港英協議之明年度配額。

彼等認爲，將本港情形，向棉業局充份提出，遠勝于爭論不已。英國今年上半年輸入扣布雖大量增加，但香港輸英扣布所佔比率，反由一九五九年上半年之三分一強而降至不到七分之一。此中原因，係因港布去英銷受自動限額協議所約束。

一般認爲，明年扣布輸英更少，因其他棉織品輸英數量增加後，扣布配額又須扣除也。

彼等認爲，如本港推派一代表團赴英，則代表人選應包括廠家、出口商、律師及新聞人員，俾將香港情形，向英國棉業局及公衆詳細說明。

此等廠商，昨日曾以私人身份集會，交換意見。棉織業聯會及棉布廠商會首腦，被詢及此項計劃時，據謂尚未獲任何會員廠於組代表團赴英之正式建議，因此不願加以評論。

關于依據限額協議之明年度輸英配額，棉織業聯會閒已接納政府之建議。但該會同時決定，下週致函英棉業局，促請修改此協議，以期增加明年之扣布輸英配額。

文化水準跨進一步 港大校外課程部 一千二百人參加

【本報訊】到目前止，報名參加香港大學校外課程部五十七種課程之學生，超過一千二百名。據該部代理主任顧恬昌稱：參加該等課程之人士，主要是對學術研究有興趣者，而非爲了某些考試，此點表示香港之文化水準，並非如某些人所想像那麼低。

顧氏又稱：校外課程部之開設目的，在使白天必需工作，而又渴望進修之人士，有機會研究大學程度之課程。

港大校外課程部開設於一九五六年，只有五、六十名學生，但現時學生已超過一千名，而且課程項目，亦已增加，課程之學生，也愈來愈豐富，包括各方面之人士，尤以教師及商人爲多，以民族作比較，則華人與歐籍人之比，約爲五對一。

該班今年新開課程參項，就中「香港法律概觀」一科，將受歡迎，此課程將由本港多位名律師担任講課。(乙)

美股市平均指數

【紐約廿三日美聯社電】杜•鍾斯美國股票廿三日平均指數如下：

	開市	最高	最低	收市	昨市比較
卅種工業股	五九一•一九	五九二•六四	五八三•六一	五八五•二〇	跌六•九五
廿種鐵路股	一二九•七七	一三〇•二〇	一二八•七四	一二九•二五	跌一•〇五
十五種公用事業股	九四•〇〇	九四•二四	九三•三六	九三•六二	跌〇•二五
六十五種雜類股	一九七•九一	一九八•四三	一九五•八四	一九六•四二	跌一•七七

時寫

殺人不見血的高利貸

他們乘人之危，吃人不見血，貸一百元，可能使你負上一千元的債……

週初，一名婦人因放貴利被控到法庭，法官洞悉其奸，她是專向舞女貸款，每百元月收利二十元，利息之高，達于頂點。卒被判罰鍰。這消息使人想起吃人不見血的生貴利。

「生貴利」這名堂，在一般貧苦大衆中是頂可怕的，爲了生貴利，許多家庭給打碎了，許多人離散，它所帶來給我們窮者是災難，比封建時代的大地主對農奴還可怕。爲什麼呢？爲的是：生貴利的背後支持者，正是黑社會的首腦。

在從前，最普遍被發現的是高利貸「公司」，它在惡勢力之下公開地進行生貴利，以所謂日會的方式去吸血，大致的辦法是：

一、借入一百元，每天還本利四元，共還三十天。

二、借入六十元，每天還二元，共還三十天，但期內用掛利會方式取款，例如出五角，卅天即十五元，告貸者實收到的是四十五元，而本利清還時是六十元。

三、借入五十元，每天還本利三元，共還廿天。

四、借入卅五元，每天還本利一元，還卅天，或每天還一元五角，還廿天。

五、借入十元，每天還本利一元，還十二天。

六、借入二十元，每天還二元，還十二天。

七、借入一元，每天利息二角，五天內本利未清，則作借入二元計，每天利息四角，過了十天，則作借三元計，每天利息六角，餘照此類計。

八、借入一百元，每天利息一元，至本利清還爲主，一天不清，一天照此類計。這樣，借一百元，可能就使人負上一千元的債項了。

高利貸既如此可怕，但窮人爲了救急，往往迫于引頸就戮，而後列的兩種借貸方式，則多爲白粉道人與賭仔，求一時之解急，顧不得其他。

徙置區內的高利貸，完全是由黑人物主持與支撐，到期不清還，則武力解決，以致發生許多次殿打斬人事件，自從警方決心掃蕩黑社會後，再加上社會服務聯會在若干徙置區設立免息貸款後，高利貸者才轉入地下活動。區內仍然存在生貴利的因素，就是一些人本身有腐敗之處，不能向社會服務聯會申請，比如好賭與坐食，不務正業這一類人。

高利貸者的另一種對象是「見不到太陽的人」——舞女與娼妓。舞女如果是紅舞女，在紅的期間，自然是吃着不盡，可是人老珠黃，走下坡，而生活又是那麼的瀾縵慣了，甚至好賭好吸(食白麵)，于是高利貸正等着在門口了，一經搭上，那麼，今後祇有給高利貸吸盡至死，永無翻身。

娼妓嗎——過生活在地獄下層的可憐者，她們負担着生活與永遠的不斷的被摧殘，人生也給緊緊的纏在一起，永遠脫不了經濟的枷鎖，於是，高利貸更把它緊緊的纏在一起。

最悲慘的是被拘捕，受控於法庭，表面上，總以爲不過是判罰一百數十元或囚一個把月，其實，每一次的拘捕，就給貸者推深一步，永無復生。爲什麼呢？每當法庭判令罰款時，高利貸者就在法庭之外，以假仁假義的姿態出現，給被罰者以借貸，當然，這一種貸款至少是一百元每月廿元利息的了，想想，她被罰二百元，這不是一個月就要本利清還二百四十元，況且，不是一個月計的，而是每日本利還八元呢。她每日怎去抽得出八元來還債呢，即使幸運這一天「生意」好，可是，明天就保不住了，一天不還，那一天的八元又要加利息了，一個月被捉上兩次，第二次罰款更多一點，高利貸者仍然給她借款的，可是，她，這一生，前些時祇爲自己生活去出賣皮肉，從今而後，祇爲高利貸去出賣皮肉，成爲任宰的羔羊。

一些可憐的窮人，「無辦法」要走上自殺之途，高利貸的存在，正是他們的催命符。

本報記者：西舟

今日週末 天色頗好

【本報訊】天文台氣象報告：低壓槽由越南南部伸展至呂宋海峽。日本中南部氣壓頗高。

預測，今日吹輕微至和緩東風，除局部有驟雨外，天色頗好。

今晨七時，天文台氣溫紀錄爲華氏表七十九度，濕度爲百分之九十一。

漁民天氣報告：廿四小時之預測，本港附近吹東風，天色頗好，有驟雨；本港以南吹東或東北風，天色頗好，有驟雨；汕尾以南吹東風或東北風，天色頗好，有驟雨；上下川以南吹東風或東北風，天色頗好，有驟雨；海南島東南吹東北風，除間中有驟雨外，天色頗好；東京灣以南吹東北風，天色頗好，或密雲，間中有驟雨。

昨日氣溫紀錄，最高爲華氏表八五•九度，最低爲七八•一度，全日得水〇•〇一八吋。(乙)

紐西蘭明年實行 放寬貨物入口 本港商界一致歡迎

【本報訊】此間貿易界人士對於紐西蘭定明年起進一步放寬入口執照制度，表示歡迎，雖則目前港紐間貿易有限，但一般認爲，澳紐係本港出品今後一相當重要之市場。

據了解，明年起，紐西蘭之入口額比今年增加百分之一百五十。紐西蘭之入口貨，有百分之五十五已無須領入口證，或可以申請入口證，或入口數量，爲今年之百分之一百五十，今年澳洲已先行放寬入口限制，使港貨去銷增加。不幸最近若干貨物受日貨競爭之威脅。但影響程度，尚難確估。(日)

據了解，明年起，紐西蘭輸入之貨品，包括紡織品、繡頭魚、魚罐、棉織手套、樂器、寶石、菲林、印刷機、造木及五金機器、罩筒達燈盞、魚肝油等入口額均予增加。

第三期有獎填字遊戲

福利達行贈送全部獎品 首獎贈將軍牌收音機

本報舉辦有獎填字遊戲，以十日爲一期，第三期由九月廿一日開始，附謎面在第四頁逐日刊出，參加者請將所填表格寄來，於九月廿七日晚上截止(以郵戳爲憑)，十月一日揭曉。填中者首獎贈送將軍牌7HA810A原子粒收音機一部，㈡獎一個，贈值港幣十五元之風行雜誌公司禮券一張，㈢獎一個，贈值十五元之風行雜誌公司禮券一張。首獎有二人以上填中，即定期公開抽簽，抽中者得首獎。二至十獎類推。來件請將本報之謎面剪下與上述表格，並寫明姓名地址及暗碼填明，封套外書明「有獎填字遊戲」，投寄中環德輔道中四十三號本報編輯部，啟封，不得塗改。

姓名：

地址：

暗碼：

提示：

直：

㈠以君位世襲也。

㈡最著名之收音機牌子。

㈢諸葛亮於建興五六年兩次北伐時所上疏。

㈣山名，在廣東番禺縣北十里。

㈤籌時北平藥舖之稱。

㈥蓮也。

㈦唐李德裕對牛僧孺之稱。

橫：

㈠岑參詩一句，下接「將軍金甲夜不脫」。

㈡即金陵之稱。

㈢生理學名詞，在皮膚表面，而係數層細胞所成。

㈣直接征收捐稅之官吏。

㈤虎也。

㈥俗對曾祖之稱。

㈦俗稱長生果。

㈧山名，在河南信陽縣南，與湖北接界。

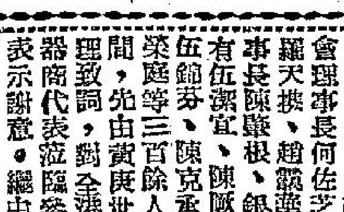

7HA-810A HK$125.

八歐電機株式會社 董事長抵港視察業務 福利達行設宴歡迎

【本報訊】日本八歐電機株式會社董事長八尾敬次郎，最近自東京抵港視察業務，隨行者有出口部主任南地郁男。該社香港總代理福利達行，昨(廿二)晚八時假建國酒家，爲董事長洗塵，并會同該社聯合款宴全港電器商行代表，及銀行界。到會有福利達行總經理黃庚世、副理何佐芝、無綫電聯會理事長陳鑑根、銀行界羅天樸、趙觀華、陳佩祥、有伍潔宜、陳克承、林伍錦芬、陳麗等三百餘人。席間，先由黃庚世總經理致詞，對全港之電器商代表蒞臨參加，表示謝意。繼由八歐電機株式會社董事長八尾敬次郎致詞，報告八歐廠展新廠經過，該廠所出品之將軍牌原子粒收音機及真空管座檯機，其餘風扇、熨斗、洗衣機、錄音機、焗爐、吸塵機、咖啡壺、士多爐等電動器具，均甚精良。席中並舉行抽獎，每桌均有幸運獎，特獎一個，獎品爲收音機一副，至深夜十一時半散會。

圖爲聚宴席上，該社董事長八尾敬次郎致詞，左爲福利達行總經理黃庚世。(本報記者百坳)

山地文

砵酒之王

請認新招

總經理 天祥洋行

積架汽車

JAGUAR

爲世界著名之名貴汽車

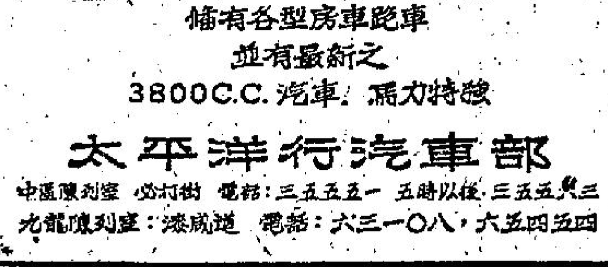

備有各型房車跑車
並有最新之3800C.C.汽車，馬力特強

太平洋行汽車部

中區陳列室：必打街 電話：三五五五一 五時以後三五五五三

九龍陳列室：漆咸道 電話：六三一〇八、六五四五四

港澳 佛山輪

由九月廿五日(星期日)起改航如下：

廿四日(星期六)港開下午三時 澳開半夜三時

廿五日港開半夜十二時 澳開下午三時

廿六日港開半夜十二時 澳開下午三時

廿七日港開半夜十二時 澳開下午三時

廿八日港開半夜十二時 澳開下午三時

廿九日(澳開下午三時抵港後即入例塢)

電話：二五二二九•二五二三二

裕安輪船有限公司啓

八珍醬園 最靚添丁甜醋

香港電話：式三六六〇 七七一〇七 五三四三三

九龍電話：八〇六七七 五六三五三

本屆聯賽今日開鑼
東華初遇空軍　星島首戰警察

（前奏曲）

一九六零至六一年度足球聯賽，定今日開鑼，各組賽事九場，計甲組兩場，預備組一場，乙丙組各三場。甲組兩仗爲港會場，星島對警察，嘉山場，空軍對東華，下午五時半開球。

星島、警察之戰，爲聯賽中較有看頭之戰爭，星島本屆加強實力，以與各隊爭衡，由於小嘴射機荼，速度快捷，且在港會場亦佔地利，今夕初次出師，料有良好演出。至於警察爲首揮之隊伍，上屆有「黑馬」之稱，本屆招軍納武，其志不小，故星警之戰，料有精彩表演。

空軍東華對抗，爲兩隊對外，空軍本屆申請重行加入甲組，以小柴路友啟德兩隊乙組球員成軍，日前在空軍部義賽，飛將軍演出平常。而東華則爲華隊勁旅，實力遠勝於空軍，今使倘能演出水準，不特可穩操勝券，且應大勝。各隊陣容如下：

（星島）郭秋明　陸炳照　李森光　李來　馮紀魂　張文治　李德桐　楊偉棠　楊偉韜　周杰　劉煥清

（警察）張國駒　鄭榮根　阮海邦　曾翠　區華傑　陳挺楠　伊雲士　蔡永雄　區志賢　吳澤鑾　吳就榮

（東華）翁培佐　李國華　羅北　吳偉文　高保強　陳輝洪　鄺演英　姚卓然　林錦棠　羅國泰　司徒森

（空軍）戴活田　堪士　柏德臣　荷路　美士咸　鄺廖　羅氏　羅斯　鍾士　葉格　波倫

翁國裕臨危受命　允出任傑志會長
條件要海派退出　計劃組成「二萬大軍」

·騎士·

（圈中搜秘）

聯賽今日開鑼，十三隊甲組開始準備「一長期抗戰」，惟本屆出現很多反常的事，例如：球季「開列」仍有不少「大牌」未落班；「大牌」球員過去簽紙，起碼先領三、四個月車馬費，但今年很多「五星上將」簽了紙之後，分文也未到手；傑志到了聯賽開鑼，仍然未有一個球員動筆簽紙。這些都是本港足球圈罕有的事，也反映出球國已開始陷于低潮。

首先我們要說的是尚未成軍的傑志，聯賽開鑼還沒有兵，翁開球史看看，傑志可謂開球國先河了。傑志到目前仍然按兵不動，主要是「海派人士」退出，其次是聯賽開始之後，傑志沒有賽事，使他們有時間慢慢部署軍事。

一班傑志的忠貞份子，每每到了危急關頭，便發起「護會」，這班「開國元老」前晚又召開了一次組閣組軍座談會，元老翁國裕，接納一班軍師的敦促，臨危受命，既然允諾出任傑志會長，由于翁國裕登高一呼，自然萬方響應。不過，「老翁」提出一個條件，這個條件就是「海派人士」全部退出之後，他才允諾登場。翁國裕的條件當然很容易解決，因爲寶俊英一去，自然其他的「海派」亦跟着脫離。不過，祇有一位「海派人士」是例外的，他就是做過傑志會長的嚴雲龍，是任球隊的「死黨」，也是傑志會的元老，嚴雲龍答允伍球孫願以有限度的軍費支助，但不做任何職位。

傑志下屆軍費，採取「山大斬埋有柴」辦法，翁國裕、何鑼光、何驊駿、嚴雲龍等幾位「財臣」負担一部份之外，會內一些有財的執委，也有額定的捐助。此外，伍球孫、鄧治平等，亦分頭向外籌募軍費，希望達到「二萬大軍」以上，足夠「兄弟班」的開拔費，但以後「班主」制抑「兄弟班」制，目前仍未決定。

據伍球孫與一部球員所擬定的名單，下屆傑志全部收容「失意軍人」，但班底祇能稱得上是「中上型班」而已。雖然實力並非很強，惟「搞手」伍球孫、鄧治平等，認爲下屆傑志的士氣必定很好，理由是「失意軍人」中，很多名「大牌」是被「飛」出來的，他們除非不爭氣，否則對齊上屆効力的一隊勢必「死打」，例如：被東華「飛」出來的有朱榮華、李炳照、李育德、譚酒威、張銳准。被愉園「飛」出來的有郭石。

傑志下屆球員的車馬費，擬分兩級支發，郭石、李炳照、李育德、朱榮華、劉志炳等列入甲級，梁共興、曾鏡光、馬瑞能、譚森泉、譚洒照等列入乙級，以後仍由黎兆榮任甲組教練，游華興任預備組教練。

·漫畫·開鑼大吉！（林重傑繪）

「小黑」身兼教練　謂東華必勝　祇恐心後勁或不足

·羅通·

（休場秘聞）

東華今天首度出師，與請求本屆仍參加甲組聯賽的空軍隊對壘。昨與東華主將，亦本屆兼任教練的姚卓然談及今仗時，姚卓然表示，這一仗當然要獲得勝仗。他說，東華在去屆甲組聯賽中，在第二循環賽，雖然未嘗一敗，結果仍未能奪標，最致命之一仗，當然是上屆首戰負與中華之影響最大。前事不忘，後事之師，所以，他認爲東華必須接受去屆之教訓，首戰不可輕敵。

談到東華本屆陣容，姚卓然表示，當較去屆實力爲整，尤其是後防，獲得高保強、羅北與李國華加盟，實力遠較去屆爲佳。司徒森較諸區彭年，實未遑多讓，而右輔、左輔與左翼，却仍是上屆人馬，中鋒一職，林錦棠實遠優於第一循環時之盛宇俗。

不過，林錦棠是個踢輔鋒和中衛，在首循環中，仍參加熟習，才能獲得理想之成就。將來東華由於後防穩固，兩輔或中鋒，便不一定過份墮後防守，無形中增加攻擊力量，使兩翼之威脅力加強不少，這是好的一面，更可採取攻守交進的戰術，誰踢中鋒，是無大分別的。

談到今天一仗，姚卓然認爲，東華球員，在今仗中可能演出不符理想，主要原因是恐防各將氣力，難以支持九十分鐘比賽。因爲，東華本屆組軍，實在過於匆促了。事實上東華成軍，是在昨天，這樣，在訓練方面，是沒有充份之準備。球員們僅有一次之集合練習，所以，今天一仗，東華球員，由於默契之不足，可能要多化些氣力，才能獲得較滿意之戰果。幸而今天所對的是空軍，而最近孫東空軍聯隊，剛在沛作三次比賽，而這支空軍聯隊實力，遠不如理想之強大。還東空軍聯隊技術既欠佳，則單獨香港空軍隊，實力更打一折扣。只要東華各球友，在善用氣力的情形之下去應戰，相信東華首仗，必可旗開得勝也。

東華陣容

「瑞典腳」眼光獨到　「大米斗」不甘受辱
「阿伯」一改羞態　「靚德」討起球鞋

（球人球事）

「阿伯」翁培佐，原是排球名將，初效力東方「雞尾班」時，極獲主任「排運牛」李杏林器重，而「阿伯」技術不錯，正是牡丹雖好，還要綠葉扶持。翁培佐在早幾年前，還是有點畏羞，談起女人，他多不容話，但這年來，就大不如前了。泳聯選泳姐那一天，「阿伯」且獨個兒跑到港府泳池參觀。他說，人一世，物一世，決不「執輸」過人，飽吓眼福都好呀！

曾替珠江體育會奪得一九五九年夏令杯冠軍的「三劍客」，蕭福安、陸文渭、李定標，蕭福安因條件所限，仍效力加山。「冇尾飛佗」陸文渭，則黐九巴，且紅極一時，兩人均是甲組名份。只有李定標現在還未落班，他是後衛人材，身手也不錯，可惜波運就不及前兩人了。正是同人唔同命，各有前因了。

「瑞典腳」高保強，在華聯出戰南韓之夜，演出昔日黃金時代水準，不少班主贊好戲。當時許多球人，認爲在埋班時期，各球員上陣必力拚，以博取其聲價。有人謂「高福」打得這樣好，相信不容易對。不料適得其反，東華與他商洽，一談即成，馬上簽字，並不講條件。而原日東華舊人，如姚卓然、羅國泰、陳輝洪等，反遲遲未簽字。有謂「高福」態度變得如此爽快，是他眼光獨到，把握時機，聰明之舉。

「靚德」余耀德，他是星島老將中，最後被淘汰的一個。「德叔」說，「後浪推前浪，在所不免」。本屆獲得「朱玉龍」郭秋明拔刀相助，我的責任減輕很多。有人問余耀德，今天星警大戰，如何看法？「靚德」認爲警察比較好些，但星島未必輸實。雖然警察隊不是「猛龍不過江」，惟有時「猛虎也不及地頭蟲」，因爲曾射陣在港會球場比賽，地形總比較熟的。

「大米斗」李炳照，自與「炳叔」合股開設蘭心園餐室，早已對球事不若以前積極，亦有計劃準備退出球國，實行「棄波從商」。「大米斗」是東方一位不弍之臣，且成名也在東方。但本屆竟然被「飛」，而事前亦未有通知，條氣大大不順，故與伍添接頭，但馬上答應効力傑志，並與郭英梁共同進退。相信他日東傑逢，李炳照定拚其老命。

星島今天上陣球將，多屬名將之子，如李天生之子李磊光，「二叔」馮景祥之子馮紀魂，「耕命三郎」之子「張子文」。這三位生仔都很有前途，够氣够力，惟火候未足，闊三叔教練，今天都準備到場爲子打氣，正是一人計短，二人計長，三人有商量。不過據五號情報員報告，「佛爺」黎兆榮，自英歸來，最近曾協助警察練兵。有人謂今天之戰警察勝利居多，因爲所用之戰術，可能是香港未見過的。

各隊實力經已攤牌　南愉雙東將是四強

（賽前分析）

·高參·

經過三個月來的醞釀，本季足球聯賽今天便正式開始了。

今天的賽程，有「星、警」與「東（東華）、空」兩役，論節目不算精彩，但這兩役都不能稱得有甚麼「大戰」，但經過三個月的沉寂，球迷們都會抱有不妨一觀的念頭，預料加山、愉園兩個場地，今天都不會過于冷靜。

在環境上的需要，我們似乎應先把各隊的概況，對球迷們說一說，使到大家都能够對本季各隊的實力與態勢略能了解。

本屆爲了時間的逼促，各隊兵馬可算已經各歸各主了，縱然未發徹底解决者，相信只剩輕微的問題而已。

從各隊所配備的兵馬觀之，大家已認定南華、東方、東華、愉園是本屆的「四強」，更留料星島、警察將又會成爲本屆令人讚美的「黑馬」。

在被認爲「四強」之中，南華依舊保持其地利、人和的良好條件，論南華陣容，後防因去了一個劉儀，雖然有蘇文曾或張永溝補上，而他們兩人的技能，與劉之距離甚遠，南華有此缺點，我敢說「四強」之中，守力南華暫時是最弱之一隊。鋒力得了一個够氣肯打的郭有加入，顯得比去年爲強，只要何祥友與莫振華恢復其以往的程度，我敢說，南華是具有本季各隊中最佳的鋒線，它能否繼續蟬聯冠軍寶座，目前實不可妄測。

愉園呢，本季保留其上屆最佳將領外，更加上劉添、區彭年、黃兆和、梁偉雄，及一個最佳的守門黃志強，故此可以說，愉園本屆去短補長，而成了一枝實力充裕的隊伍，問題只是一雙後衛（陳燦林、駱得興）將來能否與強勁的翼鋒抗拒而已。駱、陳兩將倘能創意一勝，這一隊實在不可小觀。

東華前天已正式的組軍完成，「國腳」、「大牌」相當多，就名單言，確可以稱冝稱班，亦可以稱前、後均有同等的堅強實力，將來與南、愉等隊碰頭之時，我們當可以用大戰二字來形容了。但我却以爲（許多圈內人也有同感）它的前鋒綫中之姚卓然、羅國泰，以及新加入的林錦棠，均同樣喜歡打軟性波，而不擅於打硬而辣的波，如果兩個人同走一堆，則沒有截長補短的機會，如果碰到敵隊硬辣的守衛，他們就會而失色，就會失去其實份之分數，這是東華的一大缺點。

東方呢？也算得是前後均具相當實力。前鋒方面，我們却就心，何應芬能否有九十分鐘的氣力？司徒文又是怎樣，宋文呢？我說他在本港的水準屬中上人材，綜合其實力計之，足以與東華、南華、愉園抗衡。

現在說到今天的兩仗了，星、警之戰力相埒，自然較有吸引力。這一役，誰會旗開得勝呢？看法頗多，但我却大胆地說，星島佔贏面居多，何以說法呢？

本屆星島的組班作風與愉園同出一轍，去短補長，把握着這一決策，便拉回了楊偉韜兄弟，更加上了一個郭秋明，全隊可告較爲完整了。

過去星島的長處，各將年青力足，缺點是沒有領軍的中心好手，好時打得有頭有路，壞時如一盤散沙，本季拉回楊偉韜以後，這一個缺點可以勉强解决。

同時，星島在去季之末，正獲蒸蒸日上的狀態，劉煥清、李德桐的一雙翼鋒，經常有驚人的表演，周杰除了稍見缺氣外，亦不時有傳送靈妙之演出，使人予以讚美，紀魂也方在進步中，目前加上了楊氏兄弟，鋒力之雄，實足以與東方相比。

警察方面，今天出場人物，因顏振成、黎景生、郭文森與區志賢之失綫，將不會出場，鋒線將靠摩士、麥永雄、吳澤榮三人進攻，而以伊雲士與吳就榮作突襲，並將利用摩士之身型，以威脅星島後防，再利用自己強硬的守衛，如曾翠、鄭榮根等，以釘牢劉煥清、李德桐。警察今天應該採此一策，但單獨的策劃則，這對付弱隊固可以，可是應付一對勢均力敵的隊伍，却欠真正的藝術戰術與戰鬥，更必須旺盛的士氣。

去屆之末，星島在每一場惡戰中，他們幾個守衛都守得有方法，而劉煥清與李德桐更打得像黃志強、莫振華一般，這都是戰術與精神勝人之處，我到底對它看好的。

東華以如此的兵馬，前後均具有力量，以之臨一個弱極的空軍，東華應該是予取予携，一如南華與空軍踢之友誼賽者也。

× × ×

東華應可大勝空軍　警察恐非星島對手

球迷歌

·新馬公·

聯賽今天烽火生，作戰須認眞，假假地都要盡力拚，若還不爭氣，便使人們看到，忍怨含嗔，起青年軍，新血聽話夾好用，班主喜徵練新兵，橫掂無法奪標，無謂大傷腦筋，瞻望前途，問你點唔捉？延長波齡妙法，保持清潔身，白壁不受玷，應假如日方升，足球盛衰興替，形不久分明。

警察今抗星島　採四二四式
守門用新血張國駒

（新聞外一章）

本屆聯賽，足總擇定於今天良辰吉日揭開戰幔了，排出戲碼，有空軍對東華於加山，星島碰警察於港會。翻開前季名單，察所週知東華乃亙理班，擁有猛將如雲，從最近大不列顛空軍前的演出，足證強弱懸殊，「飛將軍」決非東華對手。故唯一主力戰，惹人注目的，便是星、警之戰，端屬功力悉敵，旗鼓相當的大戰。

「警伯」當局，今年卒意重振軍威，最早初期，本來依主任摩士與一些洋委意見，欲效英國作風，年年培養新血爲主旨的，但適值爲了擴建球場，會庫已支付一筆龐大款項，既需開源，充實會庫，填補回這筆數字，所以大部份委員，認爲培養新血不過是理想要務，目前要爭取票房紀錄，卒決定採雙管齊下，拔擢新人，一方面却仍選原班舊將一支撐大局，以免組成一「唔湯唔水」隊伍。警察是上屆足總甲組球員註冊名單，一共是十五人，大戰前一夕，異常「重視」今仗，[illegible]委會產生之選拔小組，由陳福祥、黎兆榮及教練負責調兵遣將，三人予以全部經過，[illegible]陣容，乃草就名單，考慮將名單，郭文森、袁海邦、陳挺楠、鄭榮根、曾翠、區華傑、麥永雄、吳就榮、伊雲士、區志賢、摩士，[illegible]提出擬身先士卒，登場作戰，甚至退居預備組也無問題，[illegible]打消原意，至於出戰名單，由後衛以至前鋒人腳，他都點頭表示滿意，但對郭文森守門一職，未表信心，理由是文森去屆倦勤多時，未悉迄今恢復球技水準與否，故希望暫派郭錫[illegible]預備組一場，由近況較佳的張國駒把關，且符扶拔新血之旨，至是陣依人選已定。

三選委員，原則上研討破敵之策，應踢「四二四」式，鑑於「唔射機」一鋒，[illegible]楊偉韜，首一目標在於[illegible]危險人物，[illegible]所以破[illegible]，華杰後防須嚴，將予釘[illegible]，採中央突破，[illegible]會任何時間，都必須堵截周杰與楊偉棠，並爭取中場優勢，[illegible]截對手的輸血管。攻的方面，盼咐伊雲士[illegible]。

改建球場下月中可開放

關於界限街球場擴建工程，據悉，現已大致完竣，其所以延時間原因，初以雨天去水渠道尚少，流水不速，遂馬上加建暗渠七條，今已解决渠水問題。目前遲遲未能開放者，皆欲俟鋪地草皮至美滿，經每日人工鑿平修理，當後約於下月十五日即可開放。（尼克）

參加在斯德哥爾摩最近舉行之國際歷史學者大會之婦女代表三人，於參觀市博物院時，獲得先睹古代之婦女服裝。此種古代服裝由服裝表演之模特兒三人穿着：由左起：第十六世紀服裝，銀器時代服裝及十五世紀服裝。

圖片之頁

⇩「亞洲鐵人」楊傳廣於九月十六日前往高雄，在聯勤司令部所舉行的運動會上作示範表演，楊傳廣在赴美深造前曾供職於聯勤。

下圖（右）：楊傳廣表演百十公尺高欄。

下圖（左）：楊傳廣表演前，繞場一週和觀衆見面。

⇦「亞洲鐵人」楊傳廣，九月十七日榮歸他的故鄉——台東，探望親友。當他到達時，數千的男女老幼手執國旗歡迎。圖示楊傳廣回到馬蘭，阿美族的婦女盛裝相迎。

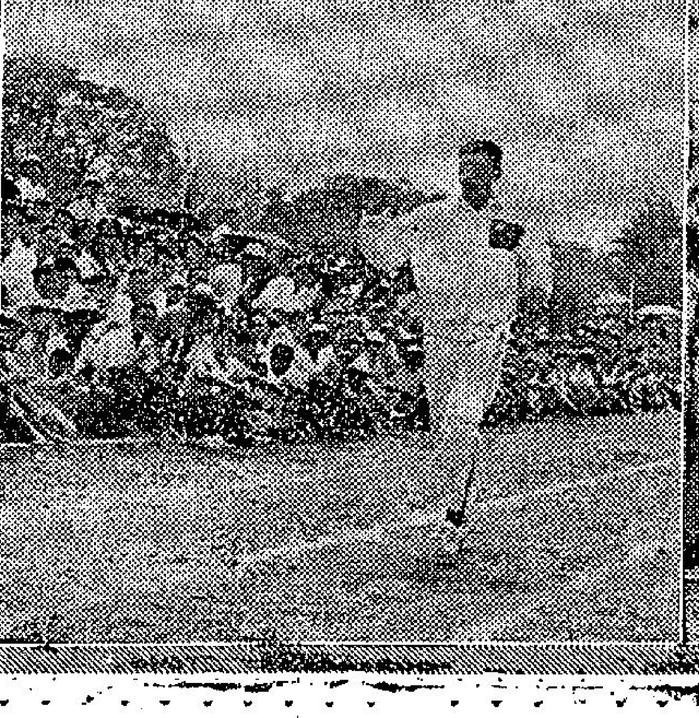

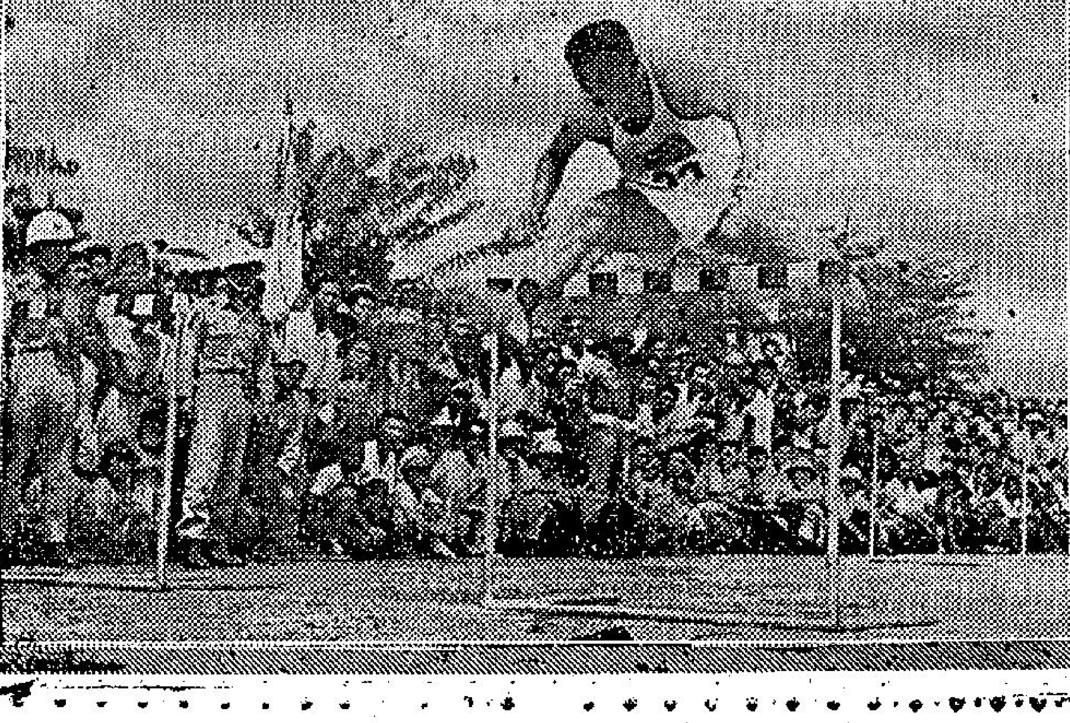

比利國王波度恩與其未婚妻花碧奧娜（卅二歲，乃西班牙大公之千金），在比國皇家西爾龍堡內散步。

娛樂世界

桃麗絲黛是填字迷

這裡告訴你一個小秘密：

·東·

桃麗絲黛最近，於填字遊戲入了迷，因此常常爲了填字遊戲問題，而常常會失去許多東西，這包括汽車鑰匙以及其他日常用的東西。此外，她的身邊則經常拿着一本重達二十磅之字典，以便有了難題時可以隨時檢查。同時，也就爲了這個關係，所以，連她的整個家庭生活也都受了影響。舉例來說，有一天她的丈夫有要趕到辦公室去，他匆匆忙忙的上了汽車，走了沒有多遠，那輛汽車的引擎卻突然停止不動了。這一來他感到非常奇怪，立即趕回去問桃麗絲黛。「喂！」他問道：「你昨天是不是用過我的汽車？」

桃麗絲黛想了一想然後說：「是的，我想我是用過的，難道說是出了甚麼問題了嗎？」

「你有沒把汽車加油？」她的丈夫問。

「加油？」桃麗絲黛說：「噢！我的好人，你知道我是從來不到電油站去的，同時我因爲我的汽車裡面的油完了，所以我才用你的汽車，因爲你的汽車是常常油滿的啊。」

她的丈夫當時聽了這些話，簡直是無話可說。

事實上，在她的丈夫的眼中，她的確就是這麼天真無邪的一個女子。而且永遠都像一個天真的少女一般，然而在洛赫遜的眼中，她卻又是另外一型的女子。在他看來，她是一個非常有理智而且又非常得人歡喜的人。

洛赫遜說：「有一天我到她的寓所去，見她正在床上睡覺，我一時不知道應該怎樣叫她，於是我便伸手去拉她的足踝。結果，一拉之後，她竟然一個不小心跌到了地去，於是她對我說：『喂！你把我拉起來好嗎？』於是我們大家開始談天。」

事實上，洛赫遜和她拍片後，已經和她成了朋友，同時，他更是她的朋友圈子中的人物，包括湯尼寇杜夫緬等人，至於桃麗絲黛在這些的人中，卻是一個精神非常緊張的主婦。

就桃麗絲黛來說，她認爲人與人之間的感情，是可以由於接觸而增進的，尤其是對於演戲的人，由於他們經常是在一起工作，所以他們的友誼就比較更容易進步得快，至於她在演戲中，如果是有空的話，她便愛在化裝室中休息，或者是找本書來讀。

在拍「雷霆之喜」的時候，桃麗絲黛爲了要做填字遊戲的關係，她的身邊是經常拿着一本重達二十磅的大字典，雖然如此，在見到朋友時，她還是衝口而出，詢問她的朋友，這裡應該填甚麼字？那裡又應該填甚麼字？而且她還對她的丈夫說，最好能夠再有一本較大的字典，放在房子裏面，這樣她便可以隨時檢查了。

由於她連續要求了幾次，結果在幾天之後，她發現大廳中放了一隻大箱子，她打開來一看，天啊，原來放在裏面的，果然是一本新的而且也相當大的字典，這一來，她可真是高興得不得了。

一般人現在祇知道她愛填字，原來她除了歡喜填字之外，還是一個標準的籃球迷，每逢有球賽時，她能夠親自去看，當然是毫無問題，可是如果不能去的話，她也必然打開了收音機聽取球場報告。

她除了愛填字以外，正如前面所說，她又是非常歡喜看書的，所以在她的家中隨時可以看到「時代週刊」、「展望畫報」與生活畫報等刊物，有時，當她把這些東西看完後，她又歡喜編織與刺繡。

據她自己說，她是一個最爲簡單的女郎，她歡喜唱歌以及在家裡處理家務，當她拍「夜半無人私語時」，她的兒子還想向她要一具十六米厘的放映機，以便將她的影片在家中放映，供他的朋友欣賞呢。

她身高五尺五寸，體重一百二十磅，有藍色的眼睛與金色的頭髮，她在好萊塢，正是一位最有希望的明星，她所演的片子，到處都是非常叫座呢。

桃麗絲黛在社交場中

桃麗絲黛

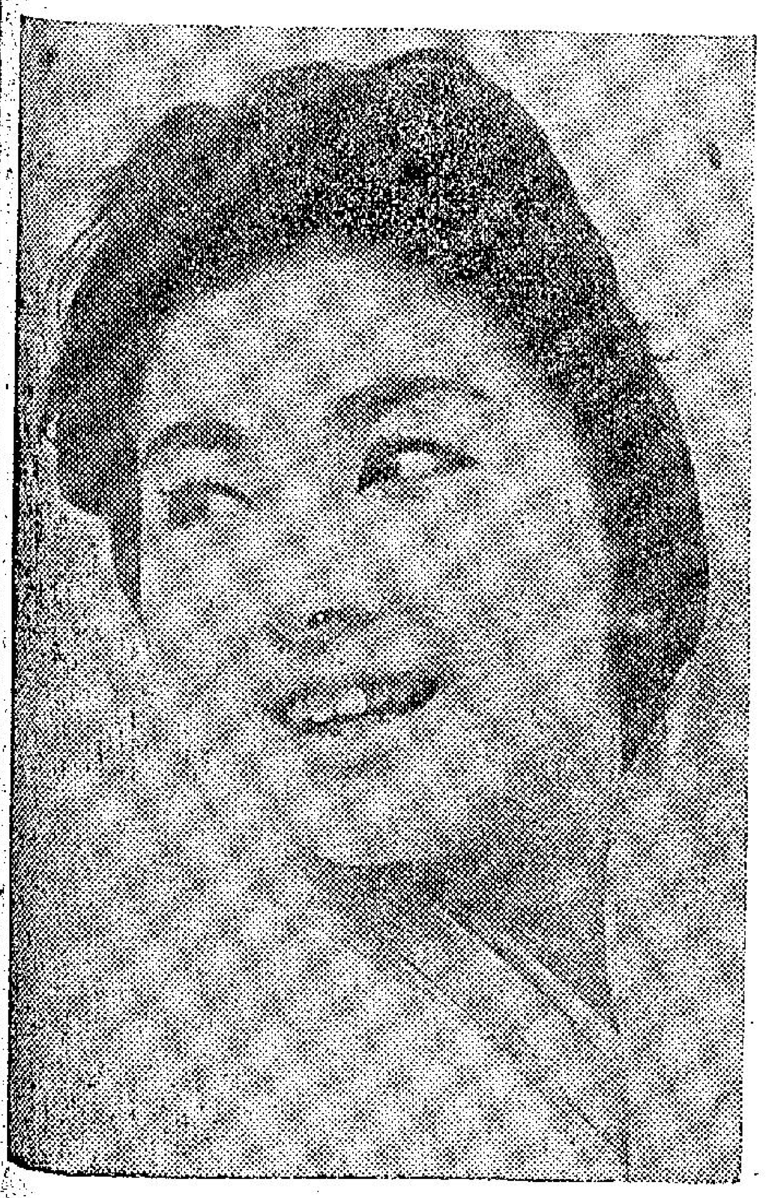

「煉愛記」女主角：山本富士子

「煉愛記」女主角 山本富士子和誰相戀？

日本影后山本富士子，因爲是一個美人，也是一個最優秀的女星，所以人們就爲她傳出了很多桃色新聞。最近有人傳說她與因「琴斷心聲」而獲莫斯科電影節特獎的大導演島耕二相戀。

事情是這樣開始：每天晚上，在東京新宿地方，由某名畫家夫人經營的F酒吧內，常常聚集了名畫家，名小說家和電影圈內人士。島耕二也常流連於此。

有一天，島耕二和美術評論家S、電影家N、小說家K等，喝到半分醉後，談起了山本富士子的美，傾吐說：「與山本富士子談戀愛眞是一件幸福的事。」畫家M對島耕二說：「你是電影導演，那樣的美人是常見的，一定發生不了興味。還是把山本富士子介紹給我們吧！」

島耕二聽了，沒有作聲。爲什麼不作聲呢？據說是因爲他早已愛上了山本富士子了。

與島耕二之間的愛情，應該從山本富士子從影年代說起。

一九五〇年期間，當讀賣新聞主辦的「日本小姐」選舉時，山本富士子就參加了競選，果然幸運地獲選了。

山本富士子原是京都中等家庭中的千金，不用說，她當選「日本小姐」後，就立刻夢想成爲女星。

在日本小姐審查委員中，大映公司總裁永田雅一，就是審查委員之一。永田雅一見到山本富士子後便說：「眞是美麗的女郎！」於是建議培養她成影星。「這個女郎，是絕對能成爲影星的？」在旁的大導演島耕二與名演員長谷川一夫附和說。於是山本富士子與島耕二之間的關係，就此開始聯結在一起。

在島耕二的努力邀聘下，山本富士子便立刻和他簽了三年合約。——「女星山本富士子」就此誕生了。

山本富士子在成爲「日本小姐」之前，曾經有過一次戀愛經驗，對手就是在關西的攝影師。但是因爲他們後來的生活環境不同，他終於不得不離開她了。

當山本富士子成爲女星後，她的譽名日盛。島耕二給她的讚美和支持愈來愈積極。山本富士子呢！她是島耕二一手捧起的，所以多少對島耕二親近一些。人們從她們之間的交往言談中，推斷她們是在戀愛着，但是實際的證據，人們還是沒有得到確實的證據。

有人說，島耕二是個「戀愛專家」，曾經有過三十多個戀人。他與現任妻子喜多由子結婚才不久，而且有過騷動一時的桃色事件，難道會這樣快就會移情別戀嗎？這卻是一個謎。這個謎到如今還沒有清楚地揭曉。

不過，山本富士子如今單獨和母親生活在一起，確實是有孤獨感的。她需要愛情的安慰，但在表面看來，她還是很安於她的事業，鍛鍊她的演技。在她的最新作品「煉愛記」中，誰也可以看出她的演技，確實是大大地進步了。她把一個爲愛情而甘心和丈夫一起同甘共苦的女人，眞切地表現了出來。但願山本富士子在眞實的戀愛生活中，能早日解開她戀愛之謎，得到一個美滿的結

四瀆及十二宮

識相知人 一部

四瀆：耳、目、口、鼻，一名江、河、淮、濟，此四瀆欲其疏通也。再得其宜爲疏通，反爲閉塞。如得人中深而長，又爲貫徹四瀆矣。疏通者足跡所至，能得人之扶助，雖異鄉亦榮梓也。但無不中，謀無不通，利達之格；閉塞者離鄉井里，屈膝閉戶，謀謀則敗，乖蹇之格。十二宮：一命宮，即印堂，爲心之根，而之主體，所以名印者，尊貴之義也。印堂宜寬主智能，宜高聳主奇貴，宜方骨主大貴，宜豐隆主富貴，印色宜明潤主順遂，宜黃紫主吉慶；印忌懸針主破敗刑剋，忌坑陷主勞苦刑人丁，忌狹窄主艱難小量，忌紋沖主勞碌困滯，忌黑暗主危險，忌紅燥主凶敗。二財帛宮：鼻爲財帛宮位居土宿，有四竅焉。兩側竅入肺管，兩直竅入腦海，督脈之要道也。鼻宜豐隆主富，宜端直主貴壽，宜圓勻主多福，宜高貫主大貴，宜方齊主創業，宜懸膽主大貴；鼻色宜潤澤主利祿，宜黃紫主通達，鼻忌小薄主反覆，忌仰露主破敗，忌尖低主貧苦，忌斷節主孤刑，忌紋沖分斷主凶危，忌土凌水星主窮寒受剝；鼻色忌黑暗染鼻主破財，忌紅赤貫準主刑剋冷退。三父母宮：由日角起至輔角止，居火星之位，宜骨插主父母貴及本身大貴，宜勻配主父母長壽，宜高明主父母多福，色宜黃潤主父母喜慶，忌低陷主幼失父母，忌偏斜右損父左損母，色忌黑暗，主父母死亡，忌寄滯主父母抗疾。四兄弟宮即兩眉之羅侯計都二曜是也。眉宜長壓主兄弟貴，宜清秀主兄弟朋啟，宜柔細主兄弟和睦，宜棱骨主兄弟發達，宜彎曲主貴而無刑；色宜光彩主順遂有名；眉忌間斷主刑剋疾厄，忌短促主敗刑，而少兄弟，忌粗燥主凶失和，忌旋螺主刑剋內爭。五妻宮位居眼尾，即奸門魚尾是也。宜豐滿主賢德，宜橫深主操持，宜上仰主強淑；色宜光潤主康健；忌十字紋主生離，忌坑陷主刑剋，忌下反主刑妻，忌紋多主重配，忌黑痣主刑而惡疾，忌青筋主常疾。六子女宮即淚堂臥蠶之間是也。宜豐平主子女貴，宜寬潤主子女多，色宜紫潤主子女貴祿，宜黃明主子女順遂；忌枯陷主刑剋，忌紋沖主少子女，忌亂紋主假子女，忌高露主孤刑，忌深痕主孤刑，忌黑痣主刑剋及遲立。七官祿宮，上至髮際，下至印堂及日月角是也。宜方正主根基厚，宜圓突主大貴，宜骨聳主奇貴，色宜黃紫主順遂進官祿；忌直紋主凶死，忌橫亂紋主挫折，忌傾陷主徒刑，色忌黑暗失官祿。八田宅宮，發于肝，靈氣魄關健兩目是也。宜光彩主仙祿，宜精鑒主田宅多，宜清秀主厚祿，宜分明主祖業；忌赤縷主凶敗，忌濁紊主破敗，忌流露主夭圓最深；忌枯露主窮苦及凶。（九七）

性格巨星安尼高域士，在「偷情恨」中飾演一個大作家，結交不少「肉彈型」的情婦。

珍茜蒙絲何故和丈夫離婚？

·劍虹·

這眞是好萊塢的悲劇，這種悲劇好像永遠上演不完似的，一幕還未完畢，第二幕也跟着上演，一向以愛情篤篤著稱於好萊塢，成爲銀壇人士所仰慕稱爲標準的銀色夫婦，到今年十二月二十日才滿結婚十週年的珍茜蒙絲和史超域格蘭加這一對，亦已離婚了！在十年前他們兩人曾在美國阿利桑那州的德臣市禮拜堂結婚，曾矢志相愛永遠弗渝，不圖言猶在耳，還未足十週年便寒盟而離開，勞燕分襟各行其是，不禁令人感慨萬分。

據路透社在美國阿里桑利那市于本月十二日所發出的電訊報導透露兩人離婚的經過是珍茜蒙絲向高等法院提出和史超域格蘭加離婚的申訴，控告他精神虐待，很奇怪地史超域沒有伸辯和反駁，法官法萊氏批准離婚，但正式離婚生效日期，依法須待諸一年後始能成立。

從這個電訊裏我們所知道珍和史超域離婚的所持唯一的理由是精神虐待。這和好萊塢的明星們所最愛提出離婚的藉口，如出一轍，德菲雷娜甘心出讓丈夫與伊莉莎伯泰萊，所提出的離婚理由也是精神虐待不能維持夫婦關係。假如夫婦之間的任何一方如果事先未獲得離婚的協議，在對簿公庭時提出反對和反證對方控訴的失實，官司就有得打了，這次史超域不提出反駁，正是事先兩人曾同意離婚，所以案件才進行得這般順利，何以這一對恩愛夫婦竟然會結婚十年後，無緣無故離婚呢？說起來是有內幕的原因存在。

人生即是戲劇，戲劇即是人生，這兩句話眞的一點不錯，尤其是藝人們的生活和戲劇早已打成一片，更是多采多姿。以珍茜蒙絲的年齡來說，她在一九二九年正月三十一日誕生于英倫，今年恰巧是三十一歲。史超域格蘭加的年齡則較珍大十六歲，兩人年齡相距如是懸殊本來是沒有什麼關係，問題是兩人的性格是格格不相入，珍是個最愛靜寂而不愛好活動的人，史超域的性格則恰恰相反，他不耐煩呆坐在家裏渡日子，他最高興是到外間打獵，越能夠獵取最兇惡的野獸越高興，以前爲了到非洲拍片的關係，便利用這個機會來狩獵，深入非洲黑暗大陸獵取雄獅猛虎，往往片子拍完許多，他仍留連忘返，便是爲了狩獵之故，珍茜蒙絲因爲具有一種幽靜的性格，不要說要她到非洲去狩獵，便是請她飲宴交際應酬一番，她也難得去敷衍一兩次，他們兩人有這樣顯著不同的性格，婚後會少離多。史超域一年中有八個月時間在外，其餘四個月并不是完全陪着太太，有時爲了在美國本土拍片，由于趕拍外景，常常臨時離開她，祇用電話通知一聲便算。

一向過慣孤枕獨眠的珍茜蒙絲對于史超域格蘭加的常常外出，不肯多花點時間留在家裏，本來沒有所謂，不感到什麼難過。但是自從在三年前懷孕時，目前三歲大的女兒特莉西（她的命名是用來對老友記史賓沙特利西致敬）還在她的肚子裏時，她突然患有一種膽怯的毛病，便是一個人在家裡時在寂寞中感到一點害怕，她把這種情形告訴給史超域，祇是獲得一種冷淡的安慰，一點都不表示關心，珍這時很有點生氣，但是她究竟是英吉利民族的後裔，和花旗娘子不同，有相當的容忍力，當時並沒有發作祇是悶在肚裏，但是對丈夫不滿意的根苗便逐漸在她的腦海裏滋潤茁壯，形成兩夫婦間情感分裂的暗影，愛情破裂的暗礁，可笑一向粗心大意的史超域格蘭加一點都不覺得，但是仍未能阻止史超域在外間流連忘返的毛病，當特莉茜還未足週歲時，史超域又到錫蘭去和巴巴拉羅絲拍「傲虎英雄未了情」，也許錫蘭的風光太美麗把他吸引到不忍離去，珍茜蒙絲打電報催他早日回去，也未能中止他的遊興，而至他玩到差不多了，才乘機盤旋，爲了這一件事，兩人曾經吵了一次架，珍痛斥史超域太不顧念家裡的事情，有家等于無家，要來作什麼？當時珍已經在言語間露出離婚的要求，不過沒有見諸實際行動，但是亦留下這一次離婚的伏筆。

今年夏初兩人又爲了拍片問題而發生了歧見，史超域打算到英國和歐洲大陸停留一年來拍片，因爲他和聯美機構的合約早已屆滿，雙方都沒有續訂，一向在家裡不能長住一個長期的史超域，便想趁這個機會去發展，一來發展事業，二來又可以借這個寶貴機會來漫遊歐洲大陸一次，和珍茜蒙絲商量的結果，珍提出反對，在言詞間不免發生衝突，當時珍提出條件假如史超域堅持要去歐洲大陸拍片的話，不如離婚的好，誰知史超域竟然接納這個條件，於是這一對結婚十年的銀色夫婦便因爲拍片的問題而勞燕分飛了。

離婚後，史超域把他原定作爲退休後隱居的大牧場全部讓價出賣，還沒有等到全部成交便飛往倫敦去看在祖母家裡居住的女兒特莉茜，和她玩了三天後，便一齊乘搭的飛往羅馬去了，等到看完了世運之後，便會同和義大利片商籌備拍片事情，至于珍茜蒙絲目前也是自由身，她亦已遷離牧場的住宅，搬到好萊塢的比華利崗明星住宅區居住，一方面拍片，一方面等候離婚生效的日期來臨，同時又安排女兒來和她同居內[illegible]。

這是史超域格蘭加和珍茜蒙絲劇照，看來，兩人的情感很好呢！

「傻人捉賊」極富人情味

邵氏出品，吳丹導演，大笑片「傻人捉賊」，一看片名，便知這片笑容內，料必然豐富。該片由體重三百磅的著名諧星彭鵬飾演，揖糊演出，此外聯合主演的，有林黛、吳麗萍、呂奇、馮寶寶、鄧君綿、方唐、西瓜刨等。戲雖以滑稽招笑爲主，但故事卻深富人情味，裡面有幾場戲，令人非常感動。

彭鵬捉賊屢被漏網脫走，不但無以交差，自己想堂堂一個幹了數十年的警察，連一個起碼小賊都捉不到，越想越慚愧，皆因自己太肥胖，行動沒有小賊那樣敏捷，分明這是致命打擊。之後，他便立誓非捉到他不可。

他終於捉到賊了，但彭鵬親眼看到賊人夫妻，正在半衣對泣，女兒病在床上，他看到他們這樣的實情，心腸軟了起來，不但不把賊人捉去，還自把荷包，代其女兒交醫院的費用，但，他並不打算破壞法律，他要繼續執行這個公事，於是其女兒病癒出院後，才捉他交差。

初戀

分析少女戀愛心理

少女情竇初開，即生理上逐漸變化，一切呈現成熟，人也越長越美麗起來，對家庭，對同學，對一切朋友，自以爲算是個「大人」了，不再以「小姑娘」，「小孩子」自居。事實有些地方，還是脫不了女兒家稚氣，不過是裝作大人模樣而已。

這個時期的少女，還有個非常顯著特點，便是趨向靜默，很少講話，私生活行動，也保持秘密，既不公開告訴家長。逢家長查問她，也不眞實回答，且說謊成份也大，而且，討厭家長多管她的事，答話時，面露不悅之色，背後十分生氣，一人在房間裡，「嘰哩咕嚕」自言自語駡人……

有時，回到家裡，把換下的衣服一拋，身體往床上一倒，回想今天跟那個人一番游樂情景，越回想，越滋味無窮，一人不由失笑起來。

這是戀愛文藝片所表現的少女初戀時期的種種情態。林鳳在「初戀」裡，這部片，分析少女戀愛心理，以林鳳作現身說法。少女們看了，彷彿在演她自己的事情一樣。

少女初期的戀愛心理，是這樣，然而，若干時期之後，又變了。怎麼變呢？心理上有些舉棋不定。

怎麼會舉棋不定呢？爲了她又發現一個比原來的男子更心愛的男子向她追求，甚麼條件都比原來的好，那末，拋了舊的，而親向這新的嗎？還是兩個同時取觀望態度？

如果二者都愛，又被人強情不專一，如何是好呢？於是，這時期的少女，會弄到三角之戀的煩惱滋味了。

林黛也在這片裡，她自認爲「戀愛博士」，林鳳不斷跟她接頭研究戀愛之道，林黛的哥哥彭鵬，也有時參加一起討論，笑話也就不窮地鬧出來。

「初戀」之精采一幕。

·一·個·風·趣·愛·情·喜·劇· 丁紅喬莊杜娟的桃色風雲

最近電影圈裡傳說一對影壇新進的生旦喬莊與丁紅正在大談戀愛，並說他們是自從在一部「桃色風雲」新片中合演一對情侶後，便發生了眞正的情愫，於是愛的種籽便萌芽生長起來。但是，這傳說是假的還是真的？並沒有得到一有力證實，不管是真是假，然而他們到底主演的那一部「桃色風雲」新片是演的甚麼的呢？更是影迷欲得先知道的，那麼在這裡就不如報導一下這「桃色風雲」的故事內容好了。

「桃色風雲」是個充滿了羅曼蒂克氣氛的愛情喜劇故事，爲新進導演人何夢華編「江水東流」後導演的一部得意新作品。片中的男女主角除了喬莊與丁紅外，還有另一位同樣的女主角杜娟，並因爲片中有着兩位女主角與一位男主角，以致有桃色風雲的發生。

「桃色風雲」故事裡有三位主角人物，美艷的丁紅飾演一位護士，青春活潑的杜娟則飾演由售貨員而爲的售女傭，小生喬莊飾演是個百貨公司的職員。故事是在丁紅與喬莊這對年青夫妻身上發展：丁紅在某醫務所任護士。喬莊在一家百貨公司任業務主任，夫婦倆各執一業，早出晚歸，可是看管孩子及料理家務卻無人，他們必要僱請一個女傭人，然而在香港這個都市裡，女傭人是有的，但要找個樣樣皆能而可靠的，自是困難頭痛的事。終於他們經人介紹僱得了一位美麗活潑的杜娟爲女傭，這樣一來，小家庭中便添增了新的麻煩了。

當杜娟上工的第一日，男主人喬莊就覺得十分驚異。原來，杜娟曾在他任職的百貨公司裡當過售貨員，而且不僅是公司的同事，也是喬莊所苦苦追求的對象，也是喬莊暗戀中的人。杜娟和喬莊相見之下，已感尷尬萬分，爲了不使丁紅發生誤會，兩人便私下訂立一個君子協定，彼此佯作不認識，那麼丁紅自是蒙在鼓裡。不過喬莊曾追問過杜娟爲甚麼要爲人做女傭人的原因，杜娟始終不敢說明，這樣自然是促了喬莊將杜娟存有非非之想，並且自以爲杜娟亦是暗戀自己，所以會藉機來親近。他想既然是飛來艷福，當不頭輕易放過這一大好機會。

俗語說：妻不如妾，妾不如偷，因此使喬莊野心勃勃，企圖一嘗所欲，於是一有機便向她進攻，日久終是紙包不住火，丁紅雖看在眼裏，但卻忍耐不發，且暗中留意二人行動，發覺喬莊實爲心謀不軌。終於夫妻間因此而引起了一切桃色風暴，連杜娟自也被捲入了漩渦，至於杜娟爲甚麼捨售貨員而不爲，卻甘願去充當女傭呢？他們的桃色風雲如何收場呢？這其中的眞相，最好等待影迷們將來去看影片便知下文，因爲該片就快要在港九獻映了。

丁紅杜娟在桃色風雲中

艾登向克魯契夫挑戰稱 老克抨擊殖民地主義

凡光顧電器用具拾元以上送名貴公事袋一個 凡光顧收音機一律九折